Correio da Manhã

PROPRIEDADE DE EDMUNDO BITTENCOURT

DIRECTOR M. PAULO FILHO | ANNO XXVIII — N. 10.447 | RIO DE JANEIRO, QUINTA-FEIRA, 24 DE JANEIRO DE 1929 | Gerente — V. A. DUARTE FELIX — LARGO DA CARIOCA, 13

SERVIÇO TELEGRAPHICO DA UNITED PRESS, AGENCIAS AMERICANA E BRASILEIRA E CORRESPONDENTES ESPECIAES

Virtualmente restabelecida a ordem em Guatemala, o governo ordenou a desmobilisação das forças federaes

As autoridades do porto de Lisboa declararam immundo o «Eubée», que se destina ao Rio, não permittindo nelle embarcassem emigrantes

Foi dada autorisação ao major Larre Borges para tentar mais um vôo entre Paris e Montevidéo

A Estrada de Ferro Transcontinental Pan-Americana e a monumental «Rodovia Tres Americas»

A proxima reunião, no Rio de Janeiro, do 2º Congresso Internacional de Estradas de Rodagem.

Os Estados Unidos contribuem, financeiramente, com 50 °|° das despesas para o estabelecimento da grande linha tronco-rodoviaria

Os dois traçados, objecto de consecutivos estudos na União Pan-Americana e Conferencias pelo mesmo Instituto promovidas: — o ferro-viario e o rodoviario

Coube ao Rio de Janeiro, depois de Washington, a escolha para a convocação do 2º Congresso Pan-Americano de Estradas de Rodagem, cujo programma e regulamento officiaes já estão organizados e approvados pelo nosso governo.

O objectivo do Congresso, na conformidade do que se assentou desde a sua primeira reunião não se afasta da "escolha de methodos e systemas e da coordenação de esforços concernentes á construcção, exploração, conservação e financiamento das estradas de rodagem."

Mais do que nunca, para o nosso paiz, essa reunião de caracter internacional tem extraordinaria significação, quando é sabido que o problema rodoviario constitue um dos pontos caracteristicos da politica administrativa actual.

Ainda ha poucos dias, o illustre estadista sr. Hoover, em palestra na embaixada Americana no dia do banquete offerecido ao presidente da Republica, informado do nosso esforço em ampliar o systema rodoviario brasileiro, teve ensejo de fazer referencias ao Primeiro Congresso de Estradas de Rodagem realizado na America do Norte onde ficou, entre muitas deliberações, resolvido que essa approximação pan-americana, para tratar de assumptos tão magnos no problema das communicações seria antes de tudo o esteio maximo para a suprema realização rodoviaria de uma linha tronco que, correndo as Tres Americas, teria a vantagem de fazer a ligação de todos os paizes entre si, sem barreiras terrestres que impedissem a marcha do homem em qualquer ponto territorial do nosso hemispherio.

Os Estados Unidos — accentuou o sr. Hoover — assumiam a obrigação e cumprirão o seu dever, de contribuir financeiramente com 50 °|° das despesas para a contrucção da Pan-Americana Rodoviaria, grande linha tronco a que nos referimos!

Antes da primeira reunião pan-americana, para tratar exclusivamente de assumptos rodoviarios, já a commissão Inter-Parlamentar do Senado Pan-Americano se occupará com excessivo carinho da ligação, por esse systema, das Tres Americas.

Aliás, hoje, essa ligação chega facilmente ás portas da Colombia, tal o interesse e trabalho executado não sómente pelos Estados Unidos e Mexico como pelas Republicas da America Central.

Na America do Sul esse trabalho está muito esparso, carecendo de uma acção conjunta dos Estados interessados para que se não retarde a approximação do objectivo em questão.

Já nos referimos ha tempos á necessidade de obrigações mutuas em todos os convenios e tratados com os paizes vizinhos, e, aliás, como já o fizemos em alguns delles, de ficar bem estabelecida a obrigatoriedade reciproca de communicações rodoviarias entre os paizes que assignem esses documentos de fraternidade e de civilização.

No proximo Congresso, então, esse principio poderia ficar em melhor situação sob o ponto de vista de futura legislação.

Precisamos (e no caso se infere a attitude de todas as nações da União Pan-Americana) tratar do assumpto de modo mais energico e vibrante para que se não torne unicamente em pura idealização, num platonismo que aberra de fórma extraordinaria da indole das partes contratantes pela differença de acção, de sentimento, trabalho de raças differentes, e do modo que a acção conjunta que se pretende, redunde em franco successo para os povos das Tres Americas.

Isso porque, desde 1895, quando se reuniu a Primeira Conferencia Pan-Americana (e já a 6ª teve logar ha pouco tempo em Havana) vem-se cogitando com muito interesse da "Transcontinental Ferro-Viaria Pan-Americana, linha complexa cujos trilhos estão virtualmente assentados num determinado eixo, sem que seja, entretanto, plena realidade!

Ainda na 5ª Conferencia Pan-Americana, reunida em Santiago do Chile, o assumpto foi largamente ventilado no capitulo — "transportes — vias de communicações, etc. — Themas da Conferencia."

O nosso governo chegou mesmo a instituir rubricas orçamentarias na despesa, attendendo ao que contratamos em Santiago do Chile, isto é, determinamos as verbas seguintes: 5ª do Orçamento de 1924 — Relações Exteriores — "Para dar cumprimento á resolução da 5ª Conferencia Internacional Pan-Americana, de Santiago do Chile, relativa á Commissão da Estrada de Ferro Pan-Americana — ...... 50:000$000 (ouro)."

E mais adeante:

"Verba 9ª — (Relações Exteriores) "Para proceder nos estudos destinados a ligar a viação ferrea brasileira com a estrada de Ferro Pan-Americana — 100:000$ (ouro)."

Que fizemos, depois disso? Nada!

Os nossos trilhos, que viajavam a Pan-Americana, ficaram desde 1912, quando se inaugurou a linha da "Noroeste do Brasil, em Porto Esperança, sem attingir, sequer, o fim da linha projectada: — Corumbá, que está a dois passos da fronteira Boliviana, caminho natural e estudado, aliás, pela E. F. Brasil — Bolivia, para attingir a linha Pan-Americana que passará em Santa Cruz de la Sierra, vindo de Cochabamba.

Mas a linha tronco-Pan-Americana, essa está quasi virtualmente feita, como dissemos. Resta para o seu acabamento ligações opportunas, uniformização de bitolas, melhor desenvolvimento do traçado por variantes indicados, emfim, obra de completo aproveitamento ao trabalho dos diversos paizes, dentro dos seus respectivos systemas ferroviarios."

De La Paz a Bolivia, hoje, o trafego já se faz com regularidade. A ligação dos trilhos se fez entre La Quiaca — Tupiza — Atocha e Villazon — trabalho intenso que se operou ao mesmo tempo que lutavamos dentro do mesmo objectivo não levado a termo, do prolongamento da Noroeste do Brasil, de Porto Esperança a Corumbá — Porto Suarez — S. José — Santa Cruz de la Sierra e Cochabamba, quando os trilhos de nossa "Internacional Brasil Bolivia se reunam ao franco systema boliviano rume de Oruro — La Paz — Antofogasta — Arica, etc.

Temos, pois, agora dois grandes assumptos a estudar: o rodoviario e o ferroviario. O primeiro, está na imminencia de discussão com o Congresso cuja reunião se dará no Rio, de 19 de junho a 3 de julho do anno corrente. — O. R.

O enterramento do professor Aldo Perroncito

Pavia, 23 (U. P.) — Os funeraes do professor Aldo Perroncito, reitor da Faculdade de Medicina e membro de varias academias italianas e estrangeiras, realizaram-se aqui, com imponencia.

Estiveram presentes professores, estudantes, autoridades civis e militares e veteranos mutilados da grande guerra.

QUEM FOI REI...

Guilherme de Hohenzollern quer reviver em Doorn a pompa dos seus anniversarios em Potsdam

Doorn, 23 (U. P.) — O ex-kaiser Guilherme de Hohenzollern está fazendo grandes preparativos para a commemoração do seu septuagesimo anniversario natalicio. Todos os hoteis de primeira classe estão com accommodações reservadas para os que virão cumprimentar o ex-soberano.

Guilherme planeja realizar ceremonias identicas ás que celebrava antes da guerra, no palacio de Potsdam.

A QUESTÃO DO CHACO — BOREAL —

Foi convidado para fazer parte da delegação boliviana o senhor Davis Alvestegui

La Paz, 23 (U. P.) — Sabe-se que o sr. Davis Alvestegui foi convidado para fazer parte da representação boliviana na commissão de investigação do litigio do Chaco Boreal.

Washington, 23 (U. P.) — Dizem os circulos bem informados que está sendo procurado um meio, pelos canaes diplomaticos amistosos, para effectuar-se a troca de prisioneiros paraguayos e bolivianos, feitos nas escaramuças havidas recentemente entre o Paraguay e a Bolivia.

A PROHIBIÇÃO NOS ESTADOS — UNIDOS —

Foi approvado o credito que o sr. Hoover empregará em investigações, ao assumir — o governo —

Washington, 23 (U. P.) — O Senado approvou a emenda Harris ao primeiro projecto de credito supplementar, dando ao Thesouro autorização para a applicação de mais vinte e quatro milhões de dollars para a prohibição, sendo que para o mesmo fim já havia sido autorizado o emprego, anteriormente, de treze milhões.

Poucos minutos depois, a mesma casa do Congresso approvava a emenda Glass, abrindo o credito de 250.000 dollars para ser utilizado pelo sr. Hoover, ao inicio do seu governo nas investigações sobre a prohibição.

O TUMULO DE VIRGILIO

Sua restauração completa custou um milhão de liras

Napoles, 23 (U. P.) — O tumulo de Virgilio foi completamente restaurado e embellezado, tendo custado as obras approximadamente a somma de um milhão de liras. Está prompto, portanto, para o 2.000º anniversario do nascimento do poeta, o qual será commemorado em 1930.

O tumulo está localizado em um promontorio com vista para a bahia de Napoles.

SEXTO CONGRESSO INTERNACIONAL DE ESTRADAS

Os Estados Unidos convidam todos os paizes a enviar representantes seus a Washington

Washington, 23 (U. P.) — O governo convidou todos os paizes que mantêm relações diplomaticas com os Estados Unidos a tomarem parte no Sexto Congresso Internacional de Estradas, que se reunirá nesta capital em outubro proximo.

ESTA' VIRTUALMENTE RESTABELECIDA A ORDEM EM GUATEMALA

O governo ordenou a desmobilização das tropas federaes

GUATEMALA, 23 (U. P.) — O governo ordenou o desmobilização das tropas federaes. A normalidade está virtualmente restabelecida.

O PAPEL DAS MULHERES EM TODOS OS RAMOS DA ACTIVIDADE NA RUSSIA

Realizou-se o primeiro Congresso de Mulheres Trabalhadoras e Camponezas

Moscou, dezembro de 1928 (Communicado epistolar da United Press) — A importancia sempre crescente do papel que desempenham as mulheres no governo, na industria e em cada um dos differentes ramos da actividade humana na nova Russia, acaba de ser posta em pronunciado relevo por occasião do decimo anniversario do Primeiro Congresso de Mulheres Trabalhadoras e Camponezas.

A reunião realizou-se no mez de novembro, e foi convocada pelas sras. Nadajda Kruspzkaya, esposa de Lenine, Olga Kollontai, Anna Artiukhim e outras notaveis propagandistas da theoria communista que ainda desenvolvem grande actividade na defesa desses principios. O decimo anniversario, celebrado em toda a Russia, serviu de pretexto para chamar-se a attenção sobre a participação da mulher na vida social russa.

A mulher moscovita goza absoluta igualdade juridica e social que o homem. Ella toma parte em toda classe de trabalho, comprehendendo as posições de governo e os cargos publicos. Ha mulheres no exercito, na marinha e na força policial. Apezar dessa liberdade, ella é culturalmente inferior ao homem. Menos na terra dos Soviets o desempenho por mulher de um alto cargo, é mediocre e poucas são as que se acham nessas elevadas posições. No entanto, quando lembramos a situação em que se achavam as mulheres russas no tempo dos czares, a transformação parece assombrosa. Nas aldeias as mulheres eram quasi escravas de seus maridos e agora onze por cento dos membros dos Soviets locaes são mulheres. Nas Republicas Federadas Socialistas a porcentagem ainda é maior, sendo em algumas superior a vinte e um por cento.

Em 1925, 174 mulheres serviram como presidentes de Soviets provinciaes e no anno passado esses cargos foram desempenhados por 641 mulheres.

Nas diversas industrias do paiz trabalham mulheres na proporção de vinte e nove por cento do total dos operarios. Muitas mulheres não conseguem trabalho, sendo de quarenta por cento a média das desempregadas.

O TUMULO DO MARECHAL — CADORNA —

Será um significativo monumento, construido com pedras do Monte Grappa

Pallenza, 23 (U. P.) — O architecto Marcello Piacentini, de Roma, foi encarregado de elaborar o projecto do mausoléo do general Cadorna, que será erigido pelos mutilados de guerra nacionaes na velha egreja da Madonna di Campanha. No monumento serão utilizadas pedras do monte Grappa. Com imponentes solemnidades, o corpo do marechal será finalmente sepultado nesse mausoléo, por occasião do primeiro anniversario da sua morte.

JORGE V

Continuam a accentuar-se os progressos do soberano

Londres, 23 (U. P.) — Communica-se officialmente que estão sendo mantidos os progressos no estado do rei Jorge V.

Londres, 23 (U. P.) — Sabe-se que o rei Jorge provavelmente irá para Bogner, nos primeiros dias de fevereiro.

Explode e afunda uma lancha colombiana, com vinte passageiros

Bogotá, 23 (U. P.) — Deu-se hoje, uma explosão na lancha "Social", que afundou immediatamente no rio Magdalena, perto de Sitio Nuevo, desapparecendo vinte passageiros. Diversos navios estão procurando os naufragos.

LARRE BORGES VAE TENTAR UM NOVO VÔO

O piloto uruguayo partirá de Paris com destino a Montevidéo

Montevidéo, 23 (U. P.) — O governo autorizou o projectado vôo do aviador Larre Borges, entre Paris e o Uruguay. O intrepido piloto partirá na proxima sexta-feira para Paris. Tambem foram autorizados o commandante Berisco e o major Otero a realizar o raid a Nova York.

CONSIGNADO AO SENHOR — FRAGA ?... —

O "Eubée" vem ahi, considerado immundo pelas autoridades de Lisboa

LISBOA, 23 (U. P.) — As autoridades consideraram o paquete francez "Eubée" immundo e improprio para transportar emigrantes.

O "Eubés" seguiu para o Rio de Janeiro sem emigrantes.

AS TRAGEDIAS NO MAR

Procura-se descobrir tres cargueiros que se acham perdidos na costa norte- — americana —

Nova York, 23 (U. P.) — Continúa duvidoso o destino de tres navios que se acham na zona do Atlantico Norte. São elles o navio-tanque "Dannedaiki", com 33 homens, americano, que se encontra desarvorado a cerca de 800 milhas da costa e que se espera haja sido encontrado hontem á noite pelo "President Harrison"; o segundo é o cargueiro italiano "Florida", desarvorado a cerca de 700 milhas a leste do Cabo Hatteras, com tripulação de 35 homens, e que deverá ser encontrado pela madrugada pelo vapor "America", e o terceiro e ultimo é o cargueiro inglez "Tessbridge", com uma tripulação de 38 homens. Teme-se que esse navio esteja perdido a mil milhas a noroeste de Halifax. O vapor "Maine" e outros acham-se a sua procura.

Nova York, 23 (U. P.) — A Atlantic Transport Company recebeu um radio de bordo do cargueiro "Maine", dizendo que foram abandonadas as pesquizas que se faziam afim de descobrir o paradeiro do vapor "Teesbridge", devido a não se acharem vestigios desse navio nas proximidades do logar onde se esperava encontral-o, de accordo com as indicações contidas no ultimo "S O S".

Acredita-se agora que o "Teesbridge" afundou com toda a tripulação composta de trinta e oito homens.

Nova York, 23 (U. P.) — A Radio Marine Corporation interceptou um radió expedido de bordo do vapor "Danne Daike", dizendo que o navio procurava chegar a um porto por seus proprios meios.

O ASSASSINIO DO REVERENDO BILKETT —

Todas as forças inglezas da Mesopotamia empenhadas em capturar os criminosos

Bassóra, 23 (U. P.) — Todos os carros blindados daqui foram enviados para ajudar a Real Força Aerea, na estação de Shaibah, a procurar os assassinos do reverendo americano Bilkett.

Londres, 23 (U. P.) — O correspondente do "Times" em Bassora, noticia que o reverendo Bilkett foi sepultado hontem, depois de um impressionante e imponente serviço religioso na egreja dos inglezes, que estava repleta de pessoas de todas as raças e credos, que quizeram render homenagem á sua obra missionaria no Oriente.

As cotações na Bolsa — de Roma —

Roma, 23 (U. P.) — Foram affixadas na Bolsa desta capital, as seguintes cotações cambiaes: Paris, 70,65; Londres, 92,65; Zurich, 367,58; Renda Italiana, 70,75; Emprestimo Consolidado 81,00.

O CAFÉ

Um memorial do Hawaii propondo medidas prohibitivas para o producto estrangeiro entrado nos Estados Unidos

Washington, 23 (U. P.) — O delegado hawaiano apresentou ao governo um memorial, salientando a necessidade de um imposto de cinco centavos por libra de café entrado no paiz, com o objectivo de estimular a producção das Philippinas, do Porto Rico e de Hawaii. "Essas possessões poderão produzir 750.000.000 de libras de café annualmente" affirma o memorial. Assegura ainda que a importação annual sóbe a 1.433.340.000 libras.

ESTA' PROXIMA A SOLUÇÃO DA QUESTÃO ROMANA

O Papa, que não é favoravel ao restabelecimento do poder temporal, offereceu apenas algumas pequenas objecções ao accordo formulado

ROMA, 23 (Communicado Telegraphico da United Press) — Reina grande curiosidade em todos os circulos politicos pela annunciada solução que o primeiro ministro Mussolini e o Papa Pio XI estão dando no magno problema das relações entre a egreja e o Estado. Nos meios mais chegados á Santa Sé sabe-se que o Papa Pio XI não se inclina absolutamente pelo restabelecimento do poder temporal. Allegam os que apoiam esso pensamento do Santo Padre que as administrações civis da egreja não se recommendavam, representando antes um grande empeço ao prestigio puramente espiritual do Vaticano. Parece, pois, afastada a idéa de que o Pontifico venha a desempenhar um cargo de caracter temporal, como acontecia antes de 1870. Comtudo ser-lhe-á dada uma pequena zona, junta ao Vaticano, sobre a qual elle exercerá a sua soberania, afim de facilitar a sua missão ecclesiastica e darlhe certa liberdade de movimentos nas suas relações com o resto do mundo. O sr. Pacelli, que é o plenipotenciario do Papa nas negociações com o primeiro ministro Mussolini, teve hontem com o chefe do governo uma longa conferencia, affirmando-se depois que durante ella, tinham sido apresentadas algumas objecções do Papa a pontos de pouca relevancia no texto do accordo já combinado.

OS ITALIANOS NA TRIPOLITANIA

Tiveram parte activa na victoria sobre os senussitas as tropas nativas do coronel — Maletti —

Bengasi, 23 (U. P.) — A derrota dos senussitas foi realizada peias tropas nativas italianas, domingo, sob o commando do coronel Maletti.

As forças montadas em camellos e os automoveis blindados cercaram firmemente o inimigo.

As tropas nativas combateram de fórma excepcional, apezar do frio estar varrendo o deserto.

MARECHAL FOCH

Os seus medicos adiam a publicação do boletim e prohibem as visitas

Paris, 23 (U. P.) — Os medicos assistentes do marechal Foch adiaram a publicação do boletim das 10 horas e 30 minutos da manhã, para ulterior consulta amanhã.

Foram prohibidas por elles as visitas ao enfermo.

AVIAÇÃO MUNDIAL

Um desastre na Força Real Aerea das Indias

Peshawar, India Britannica, 23 (U. P.) — Um aeroplano das forças Reaes Aereas, deixou cair errando o alvo, tres bombas carregadas, matando tres officiaes indianos e oito praças de cavallaria e ferindo diversos soldados.

A Colombia inaugurará breve uma flotilha do Amazonas

Bogotá, 23 (U. P.) — Annuncia-se officialmente que na proxima semana será inaugurada a flotilha do Amazonas, pertencente ao governo.

A FRAGATA «SARMIENTO»

Manifestações de sympathia e troca de cortesias com as nossas autoridades navaes

Uma "muchacha" de Haiti, posando ao lado de um guarda-marinha da "Sarmiento", e o trenzinho do Canal de Panamá

Continuam as manifestações de sympathia entre a officialidade e tripulação do navio-escola argentino "Presidente Sarmiento" e os representantes da Marinha brasileira, que estão se desdobrando em esforços para que a estadia no Rio, desses nossos amigos do sul, seja a mais agradavel possivel.

Conjuntamente ou em pequenos grupos, os jovens guardas-marinha da "Sarmiento" têm percorrido os diversos bairros da cidade, visitando pontos pittorescos da nossa "urbs".

Da mesma fórma, a officialidade e a tripulação da fragata argentina têm descido constantemente á terra, ora se divertinoo, ora acompanhando, os officiaes mais graduados, o seu commanmandante nas visitas ás autoridades do paiz.

— Hontem, cerca de uma hora da tarde, numeroso grupo de guardas-marinha e officiaes daquelle navio-escola, fez uma excursão ao Pão de Assucar, donde regressaram alegres e satisfeitos, tendo depois feito um passeio pelas ruas centraes da cidade.

— O embaixador Mora y Araujo esteve, hontem, a bordo da "Sarmiento", em visita ao commandante Palma, tendo se feito acompanhar nessa visita pelo addido naval argentino, capitão de fragata Gugliotti.

— Retribuindo a visita que lhe fez o commandante Palma, esteve, hontem, a bordo do navio argentino, o almirante Irwin Noble, chefe da missão naval norte-americana, acompanhado de seu estado-maior.

— O ministro da Marinha e o chefe do Estado-Maior da Armada mandaram, hontem, retribuir a visita do commandante da "Sarmiento", respectivamente pelos commandantes Pereira das Neves e Couto Aguirre.

— Hoje, á noite, na séde da Embaixada Argentina, á rua Senador Vergueiro, deverá realizar-se o banquete que o embaixador Mora y Araujo offerece ao commandante e officialidade da fragata argentina, a elle devendo comparecer o ministro da Marinha e as altas autoridades da Armada.

A ENTREVISTA QUE NOS CONCEDEU UM GUARDA-MARINHA

Publicámos antes de hontem a alegre e cordial palestra que o nosso representante entreteve com os guardas-marinha da "Sarmiento", no dia da chegada desse navio-escola á Guanabara.

Tivemos, então, occasião de nos referir á gentileza do joven aspirante argentino, sr. Guillermo Carro Cattaneo, que offereceu ao nosso companheiro algumas vistas interessantes, apanhadas pela objectiva de sua Kodak nos varios portos estrangeiros em que a fragata escalou.

Hoje, reproduzimos duas dessas photographias, vendo-se em uma dellas a travessia do canal do Panamá, onde o navio lançou cabos aos trenzinhos que, um de cada lado da margem, conduzem o navio ao outro oceano; e uma interessante "muchacha" de Haiti, no traje tradicional da ilha, que consentiu alegremente em posar ao lado de um guarda-marinha.

O CLUB SOCIAL ARGENTINO E A TRIPULAÇÃO DA "SARMIENTO"

O Club Social Argentino tem participado em diversas das homenagens prestadas aos marujos da "Sarmiento", ora em visita á Guanabara. Querendo, no entanto, que a colonia argentina aqui radicada, externasse mais directamente o seu affecto pelos representantes da sua patria, que acabam de percorrer o mundo em viagem de instrucção e no desempenho de uma auspiciosa missão de confraternidade, o Club Argentino offereceu, hontem, aos marinheiros da fragata "Sarmiento" um bello passeio pela cidade e pelas nossas serras. A linda caravana de mais de vinte e cinco automoveis ornamentados com as bandeiras dos dois paizes, passou á tarde pela Avenida, onde colheu muitos applausos. Hoje será repetido o passeio para os tripulantes que estiveram hontem de serviço a bordo.

— Hoje, tambem, ás 9 horas, uma delegação do Club Argentino distribuirá pela officialidade, aspirantes e maruja da "Sarmiento" duas mil caixinhas metallicas lindamente estampadas com uma alegoria da nave, na nossa bahia e com as bandeiras da Argentina e do Brasil, contendo cigarros brasileiros. A caixa, obra da estamparia Colombo, é um trabalho verdadeiramente artistico, e os cigarros, Veado, são excellentes. Tendo sido disposto esse presente, com tempo muito escasso, só foi possivel effectival-o graças á bôa vontade das duas fabricas que intervieram no seu preparo.

Qual o mais completo aviador brasileiro?

"CORREIO DA MANHÃ"

Qual o mais completo aviador brasileiro?

Medalha offerecida pela firma Ernani Figueira & Companhia

Nome

Militar ou Civil?

O paraiso da fraude

(Abilio de Carvalho)

A França acaba de ser abalada pelo caso da *Gazette du Franc et des Nations*, uma formidavel *escroquerie* de 650 milhões de francos.

A' sombra da modesta gazeta, formaram-se varias associações financeiras, as quaes, durante tres annos, exploraram a eterna boa fé do povo.

O caso está entregue á justiça, que já pôs a mão sobre varias pessoas de destaque na politica e na finança. O ex-ministro Klotz, que foi um dos delegados da França, no tratado de Versalhes, homem de valor politico e financeiro, está em custodia. Era elle um dos collaboradores daquella folha. O seu nome serviu até de chamariz. Além disto, o senador Klotz praticou uns estellionatozinhos.

Foi forçado a renunciar sua cadeira. Os medicos que o examinaram declararam-o um estado de irresponsabilidade. A porta, que a deusa quiz abrir para elle, foi fechada pela medicina legal. A creadora do caso, organizadora de tudo, é uma mulher — Marthe Marie Hanau.

Ha annos, uma outra mulher, madame Hubert, conseguiu illudir a credulidade parisiense e crear vasto circulo das melhores relações. Acabou na cadeia, devido ás suas habilidades.

Uma verdadeira raça de ladrões civilizados opera contra a economia popular, em todos os paizes. Na França, de 1860 a 1866, mais de quarenta sociedades prestaram severas contas á justiça, de mais de oitenta milhões lançados em especulações inescrupulosas.

Uma dellas, somente, com a cumplicidade de alguns homens politicos, apanhou 1.300.000 francos.

Segundo Léon Say, o *krach* de 1882 custou á economia franceza tanto quanto a indemnização de guerra paga á Allemanha! Mais tarde, o negocio do Panamá constituiu um grande escandalo financeiro, que prejudicando o financeiro, enfraqueceu a Republica pelo numero de homens publicos arrastados ao tribunal ou apontados como associados ou protectores dos financistas fraudulentos.

Emile Loubet, eleito presidente da Republica, ao chegar a Paris, foi recebido por cincoenta mil pessoas aos gritos: Abaixo o Panamá!

Deante da tribuna presidencial, nas corridas, dias depois, quatro mil rapazes desfilaram numa manifestação de hostilidade ao novo presidente e um delles, o conde Christiani, lhe vibrou uma bengalada.

Deve causar admiração aos brasileiros esses factos: serem punidos; homens eminentes se verem presos por ordem dos juizes e muitas vezes condemnados.

Aqui, não acontece nada. A justiça federal processou ha pouco tempo um desgraçado que furtara uma estaca da E. F. C. do Brasil, para servir de lenha, a qual foi avaliada em 4$000, e ao mesmo tempo, um individuo foi denunciado por ter furtado um vidro de agua de colonia, avaliado em 1$400, emquanto as grandes negociatas que furtam o Thesouro em centenas de contos; as fraudes dos congressos financeiros; as fallencias escandalosas; os bancos que fecham as portas, prejudicando os depositantes; as sociedades mutuas e de construcção predial, todas essas apropriações de dinheiro alheio, ficam impunes.

Na França, Lesseps e Eiffel foram condemnados; na Italia, quinze membros da municipalidade de Napoles estiveram ás voltas com a justiça; o ex-ministro Nasi foi condemnado por desvio de 60.000 liras; dois capitães de mar e guerra foram destituidos do posto e reclusos por tres annos, por fraudes nos fornecimentos de material, e, ultimamente, directores de bancos fallidos foram condemnados e administradores municipaes tiveram domicilios forçados.

Ha dois annos, na Saxonia, um ex-ministro da Justiça foi tirado do leito de enfermo para a prisão, por haver prevaricado no exercicio do cargo. Nos Estados Unidos, o negocio do Petroleo causou a demissão do procurador geral da Republica e levou o ex-ministro e senador Fall ao banco dos réos. Em Portugal, a ladroeira do Banco de Angola importou na prisão do ex-ministro Simões, cujo pae morreu de vergonha. Actualmente, entre nós, está no cartaz esse *causa-mortis*. No Japão, um contra-almirante suicidou-se, com medo de ser processado, por ter tido a indelicadeza de tocar nos dinheiros do Estado.

Para a classe dos politicos industriosos; para aquelles que prestam seu apoio a sociedades financeiras que não são sérias; que entram para directorias de sociedades que dependem do governo; que fazem negocios illicitos com a administração; para os homens que espoliam o povo e roubam bastante o Thesouro; tornaram a terra do paraiso.

Os gatunos réles, os peculatarios modestos, os contrabandistas de pouca monta, os falsificadores de todos os generos, e que não pertencem á alta sociedade, ao partido dos directores politicos governantes, esses não pódem escapar aos rigores da lei. A justiça não perdôa.

Para ler no bonde

De um artigo sobre os ministros do Supremo Tribunal Federal:

"Ha os que são e os que não são politicos. Conhecemol-os pela pinta..."

Pela pinta? O sr. Muniz Barreto, por exemplo, é daquelles que se não reconhecem...

* * *

Telegrapham de Paris que o "Gaulois" elogiou a abundancia de recursos monetarios do governo Washington Luis, dizendo que isto trazia vantagens geraes.

Geraes sómente, não. Particulares tambem. A gerencia da folha parisiense poderá attestar...

* * *

"O avião "Perú", dos pilotos peruanos Pinillos e Zegarra, vae partir de Belém para Manáos, realizando assim a travessia do Brasil de sul a norte."

(Dos jornaes.)

Vê, Brasil das magoas minhas,
Se ha outro paiz como tu:
— Andar sempre de gatinhas
A ver voar o "Perú"!...

* * *

O deputado Joaquim Pires está sendo accusado de negocios complicados nos fornecimentos de locomotivas á Central do Brasil.

— Será possivel? — perguntavamos ao sr. Humberto de Campos.

— E' posto, limpando o "pince-nez". —

— Pires quando "vôa" é porque já creou azas; está virando chicara...

* * *

"O sr. Jeronymo Madeira acaba de publicar um romance, "A primeira prece", recebido com reserva pela critica, que achou o assumpto excellente mas o desenvolvimento enfadonho."

Eu li "A primeira prece",
O assumpto não é mão,
todavia me parece
o Madeira muito pão.

Penhores? Menor juro Maior offerta C. B. AUREA BRASILEIRA Avenida Passos, 11 e Rua 7 de Setembro, 187 (18053)

O "DESPATCH" NA GUANABARA

As visitas officiaes e os festejos que estão se organizando

O commandante, a officialidade e a tripulação do cruzador inglez "Despatch", que ancorou neste porto, está sendo alvo de carinhosas attenções por parte das autoridades da Marinha e do governo brasileiros.

As diversas associações da colonia ingleza, bem como tambem os representantes diplomaticos da Inglaterra nesta capital, têm cooperado efficazmente para tornar mais agradavel a permanencia do pessoal do "Despatch" nesta cidade.

O programma organizado pelas autoridades da Armada, de accordo com as suggestões da embaixada britannica, tem sido cumprido a contento em todos os seus numeros.

Hontem, cerca de 1 1|2 da tarde, os officiaes e tripulantes do navio inglez subiram ao Corcovado, sendo-lhes servido um "lunch" no restaurante das Paineiras.

Pouco antes, ás 12 1|2 horas, realizou-se no Copacabana Palace Hotel o banquete offerecido ao almirante Fuller e ás altas patentes da sua officialidade, tendo comparecido o ministro da Marinha acompanhado de seu ajudante de ordens, capitão-tenente Luiz Felippe Pinto da Luz, chefe do Estado-maior da Armada, o chefe da missão naval norte-americana, o embaixador britannico, pessoal da embaixada e altas autoridades navaes brasileiras.

Ao champagne, foram trocados varios brindes, tendo o ministro da Marinha saudado o almirante Fuller, que respondeu agradecendo.

Por essa occasião foi feita a apresentação dos officiaes britannicos ao ministro da Marinha e officiaes da Marinha brasileira.

— O almirante Fuller recebeu, hontem, a bordo do vaso de guerra britannico, varias visitas de retribuição e de cumprimentos, entre ellas a do almirante José Maria Penido, chefe do Estado-maior da Armada, a do almirante Irwin, chefe da missão naval norte-americana, e a do ajudante de ordens do ministro da Marinha, em nome do almirante Pinto da Luz.

— Os officiaes de bordo do navio inglez deverão subir hoje a Petropolis, em visita áquella cidade serrana.

A partida será pela manhã, ás 8 horas, devendo a officialidade estar de regresso até o meio-dia.

— O almirante Fuller dará, hoje á tarde, uma recepção a bordo do cruzador "Despatch", á qual comparecerão o ministro da Marinha e todos os altos representantes da Armada, o embaixador Alston e todo o pessoal da representação diplomatica ingleza nesta capital, representantes das altas autoridades do paiz e innumeros convidados.

—O ministro da Marinha communica que offerecerá amanhã, dia 25, a bordo do couraçado "Minas Geraes", uma recepção aos commandantes e officiaes do cruzador inglez e da fragata argentina.

Essa recepção effectuar-se-á das 3 ás 5 horas da tarde, tendo o couraçado "Minas Geraes" atracado ao cáes da praça Mauá, onde está recebendo artistica ornamentação.

Tocarão durante a festividade, uma banda de musica do Regimento Naval e uma *jazz-band*.

De Bello Horizonte

OS SANATORIOS PARA TUBERCULOSOS

(Do nosso correspondente, em data de 21)

Felizmente, já agora, em Bello Horizonte se cuida da construcção de sanatorios especiaes para doentes do peito. Dois ou tres estão projectados, um em funccionamento e outro quasi ultimado, todos elles destinados ao tratamento exclusivo da tuberculose.

A necessidade da construcção de casas de saude desse genero era uma coisa urgente e inadiavel. Bello Horizonte tem um clima excepcional para a cura das affecções tuberculosas.

Ha casos aqui de cura radical, em doentes de molestia já adeantada. A pureza do ar secco, a amenidade constante da temperatura, a altitude montanhosa, tudo isso faz um meio propicio e efficiente. A fama da capital mineira para o tratamento daquella doença talvez não tenha sido ainda excedida pela de Campos de Jordão.

Mas, ao mesmo tempo que se exaltava em elogios o clima de Bello Horizonte não se tratava de apparelhal-a com sanatorios apropriados. Era uma falta grave. Os doentes tentados pela fama da capital para cá se dirigiam; mas, não encontrando casas de saude adequadas, ou ficavam num hospital commum ou iam residir em hoteis, sem o conforto necessario e sem as installações adequadas, e ainda com o perigo de contaminação e o alastramento do mal.

Resultado: soffria o doente, que não encontrava ambiente proprio para a sua cura, e soffria a hygiene da cidade, ameaçada por um fóco de molestia, sem defesa.

Dentro em pouco, entretanto, isso será sanado, de modo a que Bello Horizonte possa attender cabalmente ás exigencias das pessôas doentes que a procuram, em busca do allivio e da cura.

Os novos sanatorios estão sendo installados, com todo o conforto, em logares apropriados, nas proximidades da capital, em logares salubres e de optimo clima.

Poderão prestar um bom serviço á hygiene brasileira e á capital de Minas.

CARNAVAL

Luxuoso e inquebravel

Não entope

A desorganização dos serviços maritimos da Cantareira

Denunciámos hontem o estado de desorganização dos serviços maritimos da Cantareira, em virtude de retirada de duas embarcações de sua frota para reparos.

Não se póde precisar quando será restabelecido o horario normal, que, aliás, já é insufficiente para as necessidades de intercambio entre esta e a vizinha capital, tendo-se em conta o "placard" que a empresa fez affixar hontem, em Nictheroy, do teôr seguinte:

"Barcas da linha de Nictheroy. — Por motivo de força maior, o horario será de vinte minutos pela manhã e á tarde, até novo aviso."

Approximam-se os folguedos carnavalescos, com os quaes a Cantareira tem lucros e não pequenos. Cumpre, portanto, á Superintendencia da referida empresa, apparelhar o seu serviço maritimo em condições de bem satisfazer ás necessidades dos seus clientes, sem que estes estejam á mercê de qualquer surpresa desagradavel.

As melhores taxas de cambio
Banco Boavista
Telephone: NORTE 7193
(4107)

Para emissão de titulos mobiliarios, inscripções hypothecarias ou debentures

Restituindo ao 1º secretario da Camara dos Deputados o processo relativo ao requerimento em que a Associação Commercial do Rio de Janeiro pede autorização para emittir titulos mobiliarios, inscripções hypothecarias ou debentures até o maximo de 10.000:000$000 ou equivalente a moeda estrangeira, conforme o art. 3º da lei 177-A, de 15 de setembro de 1893, o ministro da Fazenda transmittiu, por cópia, os pareceres da directoria da Contabilidade e do consultor da Fazenda, emittidos sobre o assumpto e com os quaes concorda o Ministerio da Fazenda.

Averbação de tempo de serviço

O director geral do Thesouro mandou averbar nos assentamentos do thesoureiro da Recebedoria do Districto Federal, Adolpho Quadros de Sá, o tempo de serviço pelo mesmo prestado como funccionario da Central do Brasil.

O Tribunal do Jury não funccionou

Os julgamentos de hontem, no Tribunal do Jury, dos réos João Felix de Aguiar e Guilherme Fernandes, foram adiados, visto não terem comparecido os advogados de defesa.

O VÔO DOS AVIADORES EM TORNO DAS AMERICAS

Quando Pinillos e Zegarra pensam partir para Manáos

Belém, 23 (A. B.) — Os aviadores Pinillos e Zegarra enviaram esta tarde um telegramma ao sr. Araujo Lima, Prefeito de Manáos, informando-o de que o avisariam a tempo sobre a partida de Belém, com destino áquella cidade, onde deverão aterrissar á margem do paraná do Careiro.

Os pilotos do "Perú" accrescentaram que a partida seria provavelmente no sabbado ou domingo proximo. Ao mesmo tempo declararam-se gratissimos por todas as amabilidades do prefeito de Manáos, cuja acção prompta e efficaz tornara possivel a continuação immediata do vôo sobre as Tres Americas, via Manáos, quando já se julgavam forçados a encerral-o em Belém.

BANCO MERCANTIL DO RIO DE JANEIRO

RUA PRIMEIRO DE MARÇO, 67

Presidente, João Ribeiro de Oliveira e Souza; director, Agenor Barbosa.

Banco de Depositos e Descontos.

Faz todas as operações bancarias (17846)

Foi a noticia ou o principio de incendio que careceu de — importancia? —

Do gabinete do ministro da Viação pedem-nos a publicação da seguinte nota:

"Careceu de importancia a noticia, inserta nos jornaes matutinos de hontem, sobre um começo de incendio nesse gabinete. O que, como se manifestou quando o sr. ministro se retirara do Ministerio, consumiu apenas a cortina de uma das janellas que dá para a rua de S. José, sem outras consequencias.

E' de notar que, anteriormente, tenha havido outro qualquer principio de incendio, na Secretaria da Viação, em qualquer hora, durante a administração do seu actual titular."

O director dos Correios quer a demonstração da renda e da despesa de todas as repartições postaes

O director geral dos Correios requisitou de todas as administrações postaes da União informações e dados estatisticos completos relativamente á renda e despesa do anno findo, que deverão ser enviados até o fim do corrente mez, com a maxima urgencia, afim de ser organizado o relatorio geral da repartição.

FERROS PARA ONDULAR — alisar, etc. Sortimento completo. Casa Hermanny, Gonç. Dias, 54. (4236)

Centro dos Ferroviarios da Leopoldina-Railway

Realiza-se no proximo sabbado, ás 8 horas da noite, uma assembléa geral do Centro, para eleição da directoria que deverá reger o Centro dos Ferroviarios da Leopoldina Railway nos annos de 1929 e 1930.

PARA A PESQUISA SOBRE A FEBRE AMARELLA

Os macacos importados pela Fundação Rockefeller

Ao ministro da Viação declarou a Fazenda haver o ministerio a seu cargo approvado o acto da Companhia Cessionaria das Docas da Bahia, que concedeu a isenção de taxas pretendida pela Fundação Rockefeller para macacos importados, na quantidade de 50 a 60, a referida Fundação está importando mensalmente da Europa, para pesquisa sobre a febre amarella na capital bahiana.

O SR. REIS, DE TIJUCAS, FICOU RICO

O Snr. Miguel Reis da Silva, residente no logar Tijucas, no Estado de Santa Catharina, ficou rico de um dia para outro, desde que comprou um "santo de casa" dos "Milagres". A premios da "Loteria de Santa Catharina" virem para os correios, o sr. Reis da Silva, no dia 17, comprou o bilhete 3.726 daquella loteria, tendo premiado com 100 contos, quantia que posse já entrou, conforme communicação telegraphica. Previnem-se os casos de que para o dia 17, o de hoje, de 50 contos por 15$000 no Rio. Habilitem-se cedo. (4425)

"VIDA LITERARIA"

A chronica semanal do nosso collaborador, Humberto de Campos, não sahiu hoje, em virtude de repetições e transposições de palavras, que em algumas passagens chegaram a parecer, talvez, desconexos de estylo e a obscurecer o pensamento do autor, que é, ordinariamente, exposto, como se sabe, com rigorosa limpidez. Ha corrigendas que foram instituidas em livro, para se fazer as rectificações que se tornavam precisas, e que Humberto de Campos fará, com certeza, opportunamente, quando tiver de dar a esses escriptos a sua forma definitiva.

DR. MAURILLO DE MELLO

3 ANNOS DE PRATICA NOS HOSPITAES DA EUROPA

DOENÇAS DA GARGANTA, NARIZ E OUVIDOS — Apparelhagem completa da especialidade. Chamados a qualquer hora. Consultorio: Rua Republica do Perú, 47 — Tel. Central 1398. Residencia: Rua Machado de Assis, 6 — Tel. Beira-Mar 2001 (16997)

Os summarios de hontem na 1ª auditoria do Exercito

Em presença do conselho permanente, que funcciona na 1ª auditoria, proseguiram, hontem, os summarios de culpa do sargento Manoel Antonio de Moraes, accusado de abuso de autoridade, e do soldado José de Souza Luiz, denunciado pelo crime de deserção e a seus superiores.

Tambem foi iniciada a formação de culpa dos accusados Jorge Rodrigues da Cruz e Manoel Martins da Silva, ambos do 1º regimento de artilharia.

MEDICINA E LITERATURA

Criticam-se os medicos porque se entregam á actividade literaria. Diz-se de alguem que como medico é um excellente homem de letras e como literato é um admiravel medico.

Mas é commum encontrar notaveis medicos com profundo arcabouço espiritual literario. E ha grandes escriptores, embora não diplomados em medicina, que têm alma de medico.

E' lidando com os doentes, no mourejar absorvente de todas as horas, onde a consciencia do clinico é empolgada por mil e uma sensações as mais diversas e paradoxaes, associando-se intimamente a satisfação do dever cumprido ás angustias que as molestias causam, — que o profissional vae caldeando o seu espirito, estratificando a sua personalidade, capitalizando a sua cultura, com o decorrer inexoravel dos annos.

Quem melhor do que os medicos, — principalmente os que têm capacidade literaria, espontanea, — póde interpretar e divulgar o labyrintho da psychologia humana?

E' durante as doenças o instante opportuno para conhecer e surprehender a estructura da alma humana. Nestas occasiões os pacientes abaixam a mascara, exhibem a fachada tal qual ella é, abandonam os artificios a que se apegam quando gozam saúde, para camuflar a ferocidade da luta continua e impiedosa da vida, em que os mais fortes procuram esmagar furiosamente os mais fracos, e em que os "cavallos" esperam a occasião exacta de se tornarem "cavalleiros", empregando, para isso, todos os meios e todos os fins, desde os mais nobres aos mais abjectos.

No decorrer das molestias os individuos humanos patenteam o seu Eu verdadeiro, a sua primeira edição, nua e crua, sacódem a mascara que afivelaram ao rosto e as conveniencias e interesses que collaram á personalidade, para se estamparem taes como são, expurgados do verniz que os preconceitos de uma civilização, atrazada, hypocrita e egoista, lhes chumba a alma, extremamente malleavel.

Constante cortejo carnavalesco, em que os homens e as mulheres procuram sempre se illudir e illudir os outros, assim se escôa a vida dynamica, neurotica, estonteante, nos seus 361 dias farçantes do anno, ficando apenas os outros tres ou quatro dias, em que o povo apparentemente se aturde nas orgias de Mômo, como os dias sérios do interregno de 12 longos mezes de dissimulação e de constante mascarada.

Comedia continua, burla habitual, eis a vida. E só se surprehende esta burla ou nos dias de carnaval, em que cada um desejaria ser o que realmente não é, porque cada um de nós tem a personalidade que julga ter, a que os outros lhe dão e a que realmente tem, — ou, então, durante as doenças.

E quem sob mais proveito do que os medicos póde comprehender e traduzir esta psychologia tão falaz e contradictoria?

E' claro que me refiro aos verdadeiros medicos, que assimilam e divulgam o seu potencial literario tão naturalmente como as nossas glandulas especiaes filtram o suôr. Excluo daqui os clinicos de luz intellectual de lamparina de azeite doce. Repillo tambem os que parturejam versos amanteigados e prosa no estylo typo Circo Hagenbeck. Ou, os que gaguejam as suas producções em linguagem tão decotada como a roupa de certas mulheres faceis, ou cinzelam o seu estylo como o vestuario luxuriante e espalhafatoso das cozinheiras suburbanas.

Refiro-me aos medicos-literatos de verdade, que não castigam a linguagem, não clevelandiam as virgulas, nem botam meias solas nos vocabulos.

Ninguem escreve com artificios, nem bugigangas orthographicas e phoneticas, mas escreve-se com a alma, isto é, com espontaneidade e sinceridade.

O estylo é o homem, ou a mulher. E' erro imitar este ou aquelle literato, como o fazem as mentalidades de bitola estreita. Occupo na Academia Pedro II a cadeira de Ruy Barbosa. Estaria bem arranjado se me puzesse a imitar o mestre, a catar os neologismos, a espulgar os synonimos de sua obra opulenta, verbosa, luxuriante, pessoal, inimitavel.

Cada um é o que é, tem psychologia propria. Eu diverso methodo de expressão individual, ou não tem nada, é um puro plagiador, um inutil, em summa, e não merece que cuidemos delle, que o tomemos a sério, porque, com a vida trepidante e vertiginosa actual, não ha tempo de cuidar das coisas e dos individuos inuteis. Vive-se muito depressa. Morre-se tambem muito depressa. A vida é cada vez mais curta e até foi necessario crear a belleza da velocidade, porque a velocidade é a expressão da propria vida moderna, e, por isso, ninguem olha para traz, e muito menos, para contemplar quem é inutil.

E', assim, que os grandes medicos sempre foram homens de letras. E', assim, que as melhores obras de arte foram escriptas pelos medicos, ou quasi medicos.

Rabelais clinicou em Lyon e ahi dava aulas de Academia. Claude Bernard era physiologo e dramaturgo. Francisco Redi, medico e estylista, é um dos classicos italianos. Bacelli, Buffalini, Wendell Holmes, Volkmann, — que era o Richard Leander de sua prosa e poesia, — são outros tantos nomes a comprovar a estreita symbiose dos medicos e literatos.

Não basta? Henri Cazalis não era o Jean Lahor de versos tão inspirados? Charles Richet tem a centelha literaria. Ricardo Jorge é o digno émulo de Camillo.

E em nosso Brasil? Os exemplos abundam. Basta recordar Francisco de Castro, uma das almas mais profundas da nacionalidade, seu filho e continuador Aloysio de Castro, e mais ainda Miguel Pereira, Fernandes Figueira, Austregesilo, Afranio Peixoto, Miguel Couto, Fernando Magalhães, Ramiz Galvão, Roquette Pinto e tantos outros que operam o feliz consorcio da medicina e literatura.

E' no palco das dôres humanas, onde a angustia e a desgraça nivela todos os individuos, que se traçam, com a propria consciencia, as melhores e, portanto, as mais duradouras obras literarias, desvendando-se os segredos paradoxaes da psychologia, sempre inconstante e sempre caprichosa.

Americo Valerio

Foi incorporada ao districto telegraphico de Natal a estação radio Refoles

Por conveniencia do serviço, o director geral dos Telegraphos resolveu mandar incorporar ao districto telegraphico de Natal, a estação radio Refoles, com 1.500 metros de extensão, ficando a mesma annexada ao 1º trecho da 3ª secção do referido districto.

A FUGA DO CAPITÃO OCTAVIO MUNIZ GUIMARÃES

O 1º tenente Mario Mendes de Moraes, illegalmente preso como responsavel, obteve habeas-corpus

O Supremo Tribunal Militar, na sessão de hontem, julgou a ordem de "habeas-corpus" impetrada em favor do 1º tenente Mario Mendes de Moraes.

O paciente era o official de dia, quando, na Fortaleza de Santa Cruz, ha dias, se deu a fuga do capitão revolucionario Octavio Muniz Guimarães.

No dia 12 do corrente, pelo seu superior, foi preso o citado official, com base no artigo 156 do Codigo de Justiça Militar, antes de iniciada a investigação policial.

Julgando a prisão illegal, em flagrante contradição com o dispositivo invocado, o 1º tenente Mario Mendes de Moraes impetrou o alludido "habeas-corpus", que foi distribuido ao ministro Pinto da Rocha e que o relatou na sessão de hontem do Supremo Tribunal Militar.

Feito o relatorio e sem que o procurador pedisse a palavra, foi pelo ministro Pinto da Rocha emittido voto.

A sua opinião foi clara e precisa, baseada no proprio Codigo, que serviu á decretação da prisão do paciente.

Disse o relator, citando os casos em que se justifica e autorizada fica a prisão, que a occorrida e que o caso em apreço se prendia, era um acto illegal, visto que só a 14 do corrente se iniciára a investigação, quando a prisão se dera a 12, dois dias antes.

Por taes razões, não podia deixar de conceder a ordem, por manifesta illegalidade da coacção de que estava sendo victima o paciente.

O procurador sr. Washington Vaz de Mello, que durante o relatorio e o voto do ministro relator esteve em palestra com os demais ministros, correndo um por um, em affaveis apertos de mão, foi, então, que se recordou que estava ali, não para sorrir e cumprimentar, mas sim para cumprir o seu dever.

Foi o que procurou fazer. Disse, entre outras heresias, que o Tribunal não devia entrar no conhecimento da legalidade da prisão do paciente, indiciado no caso da fuga do capitão revolucionario, em face das attribuições que ao superior dá o Codigo para assim proceder.

— Pois não foi pedido em relatorio? — pergunta o procurador, que não ouvira o relatorio.

— Não, senhor. Pois se o inquerito não havia sido ainda iniciado, como podia existir um relatorio pedindo a prisão do paciente? — responde em seguida o relator.

— Mas a prisão foi feita pelo commandante, que delegára poderes ao seu representante, arrisca ainda o risonho procurador.

— Então, são dois?! — observa com ironia o presidente, o marechal Caetano de Faria.

— Mas o Tribunal não deve conhecer — insiste o sr. Vaz de Mello.

O ministro Bulcão Vianna demonstra juridicamente a procedencia do pedido e a illegalidade manifesta da prisão, concedendo a ordem.

O relator torna a falar, respondendo ás razões do procurador, dizendo que nem o paciente havia commandado uma revolta e muito menos era o carcereiro. Nessas hypotheses, poder-se-ia dar o paciente como indiciado, mas no caso em apreço, quando nem o inquerito havia sido iniciado, como se poderá admittir que se deixe todos os demais officiaes, culpando, unicamente, o 1º tenente, que era o official de dia.

Assim, de perfeito accordo com o seu collega Bulcão Vianna, declarava, novamente, conceder a ordem.

Os demais membros do Tribunal acompanharam o relator, e a ordem foi concedida, por unanimidade de votos.

NAVALHAS — e laminas para barba. De todos os feitios e dos melhores fabricantes. Casa Hermanny, Gonç. Dias, 54. (4233)

Por que correm tanto os bondes de Lins Vasconcellos?

Trata-se de um pedido justo que os moradores de Lins Vasconcellos dirigem á Light por intermedio do "Correio da Manhã". Como se sabe, devido a concertos que estão sendo realizados no local, os passageiros daquella linha fazem baldeação no Cabuçú. Talvez por isso os motorneiros se hajam convencido da necessidade de abreviar o horario por conta propria e para conseguil-o trafegam por ali em desabalada velocidade. Não se trata sem duvida de nenhuma ordem da superintendencia do trafego daquella empresa e é convencidos disso que aquelles moradores pedem á referida superintendencia que mande um funccionario de sua confiança para verificar o perigo a que se expõem os transeuntes, tendo já se registrado um atropelamento.

TESOURAS VITRY — legitimas, para todos os fins. ESCALPELLOS, LIMAS, PINÇAS e ALICATES para unhas e pelles. Casa Hermanny, Gonç. Dias, 54. (4234)

Um agente fiscal que volta ao exercicio do cargo

O ministro da Fazenda deixou de approvar o acto pelo qual o delegado fiscal na Bahia nomeou Almir Leite Ribeiro para exercer interinamente o logar de agente fiscal do imposto de consumo no interior do mesmo Estado, em substituição ao serventuario effectivo Joaquim Pedreira do Couto Ferraz, submettido a inspecção de saude, "ex-officio", para aposentadoria, visto ter sido este julgado valido, já tendo sido mandado voltar ao exercicio do cargo.

O NOVO ARSENAL DE MARINHA NA ILHA DAS COBRAS

Credito para as despesas com a construcção

O Tribunal de Contas, em sessão de hontem, resolveu responder affirmativamente á consulta do Ministerio da Marinha, sobre a legalidade da abertura do credito de 21.000 contos de réis, para as despesas com a construcção do novo Arsenal de Marinha, na Ilha das Cobras.

Evasão de um official do Hospicio de Alienados

Segundo communicação do director do Hospital Nacional de Assistencia a Alienados, evadiu-se, ha dias, daquelle estabelecimento, onde se achava em tratamento, o tenente-coronel Heitor Gonçalves de Araujo, professor do Collegio Militar do Ceará.

AS ENCHENTES EM S. PAULO

SÃO DESOLADORAS AS NOTICIAS PROCEDENTES DAS ZONAS ATTINGIDAS PELA CALAMIDADE

As colheitas de café e cereaes estão enormemente prejudicadas —

São Paulo, 23 (A. A.) — São desoladoras as noticias procedentes dos locaes attingidos pelas enchentes. O rio Mogyassu' subiu tres metros acima do nivel normal, facto que se não registra ha mais de 25 annos.

As colheitas de café e cereaes estão grandemente prejudicadas.

São Paulo, 23 (A. A.) — Os bairros attingidos pela inundação actualmente estão menos perigosos, devido a diminuição das aguas dos rios Tieté e Tamanduatehy.

Mesmo assim, os serviços da Chefatura de Policia continuaram a ser prestados hoje aos habitantes das zonas flagelladas, esperando-se, para breve, a normalisação desta situação, que grande transtorno e prejuizo vem causando em parte á população paulista.

A's margens do Tamanduatehy, no bairro do Ypiranga, foi encontrado hontem, o cadaver do syrio Camillo Miguel Haitar, solteiro, de 21 annos, residente á rua Manifesto. O cadaver foi removido para o necroterio da Policia.

Vae despachar com o presidente da Republica

Subirá, hoje, a Petropolis, o ministro da Marinha, que vae despachar com o presidente os papeis referentes ao seu Ministerio.

INFORMAÇÕES UTEIS

CENTRAL DO BRASIL — Partidas de D. Pedro II para S. Paulo: SP1, ás 4,50 da madrugada; RP1, 6,30; RP3, 7,30 da manhã; NP1, ás 7 horas da noite; NP3, ás 8 horas da noite; LP1, ás 9 horas da noite, e NP5, ás 10 horas da noite. Chegadas: NP2, ás .. horas, NP4, ás 8 horas, LP2, ás 9 horas e NP6, ás 10 horas da manhã; RP2, ás 6,30, RP4, ás 8,40 e SP2, ás 7,40 da noite, annexo RP4.

Partidas para Minas de D. Pedro II — S1, 4,50 da madrugada até Lafayette; R1 (Bello Horizonte), 6 horas da manhã; N1, 6,30 da noite, e N3, 7,30 da noite, e S3, 4,10, até Entre Rios. Chegadas: N2, de Bello Horizonte, 8,30 e N4, 11,55 da manhã; R2, 9 horas da noite; S2 de Lafayette, ás 18 horas da noite e S4, de Entre Rios, ás 9,40 da manhã.

— Os trens RP1, RP3, RP2 e RP4 circulam com carros restaurantes e salões entre D. Pedro II e Norte. Na linha mineira, circulam com restaurantes e salões, os trens R1 e R2, entre D. Pedro II e Bello Horizonte.

ESTRADA DE FERRO DE THEREZOPOLIS — Subidas, de Barão de Mauá (A 1) ás 6,30 da manhã; ás 5 da tarde (A 3). A's 2 horas (A 5) só aos sabbados.

De Therezopolis: ás 6,35 da manhã (A 2); ás 4,55 da tarde (A 4).

TRENS DE PETROPOLIS — Horas: 8,35 e 12 horas; 1,30 da tarde; 3,30, 4,30, 5,30 da tarde; 8,10 da noite. (Feriados e santificados) — 6 horas, 7,30, 8,35, 10,30 da manhã; 3,30 e 5,30 da tarde e 8,30 da noite. Horarios de inverno — Partidas: 6 horas, 8,35 e 12 horas; 1,30, 5,30 da tarde e 8,10 da noite, 7,30, 8,35 e 10,30 da manhã; 3,30, 5,30 da tarde e ás 8,10 da noite. O trem de 12 horas circula ás segundas, quartas e sextas-feiras e o trem de 3,30 da tarde, ás terças e quintas-feiras e sabbados.

E. F. CORCOVADO — Estação Cosme Velho para Paineiras — De manhã: 6,15, 8,00, 9,15 e 10,45; á tarde: 1, 2, 4, 5, 5,30, 6,30; á noite: 7,30, 8,00, 8,30 e 10 horas. O trem das 10,45 da manhã vae ao Alto, caso tenha dez passageiros e o de 2 horas da tarde, caso não chova. Os trens de 9,15 da manhã, 4,00, 5,30 da tarde e 10 horas da noite, só correm de janeiro a março e os de 5 horas da tarde e 8 horas da noite só em abril a dezembro. Aos domingos ha trens de hora em hora a partir das 8 horas da manhã ás 10 horas da noite. Das 9 da manhã ás 5 da tarde, todos os trens vão ao Alto. Os trens de 9 e 10 horas da noite são facultativos.

LEOPOLDINA RAILWAY — De Nictheroy, expresso para Campos, Miracema, Itapemirim, Porciuncula e ramaes correspondentes, ás 6,30 diariamente; para Friburgo, Cantagallo, Macacú e Portella, expresso diario, ás 7 horas; para Friburgo, partida de Barão de Mauá, expresso (diario), ás 5,40; de Maruhy, ás 3,35; de passeio, ás segundas e quartas feiras, de Mauá ás 3,30, de Maruhy, ás 4,25, e aos sabbados, ás 2,30, e de Maruhy, ás 3,20. O nocturno para Campos, Itapemirim e Victoria, parte da estação Barão de Mauá, ás 9 horas da noite, ás segundas, quartas e sextas-feiras, indo o de quarta-feira, sómente até Campos.

LINHA AEREA — Estação Praia Vermelha — Carros de meia em meia hora, das 8 da manhã ás 10 horas da noite. Aos sabbados e domingos, até meia noite. Em noites festivas, as viagens se prolongarão, mediante aviso prévio, até depois da meia noite. Effectuar-se-ão viagens extraordinarias, todas as vezes que para as mesmas houver lotação.

CAIXA DE AMORTIZAÇÃO

Pagam-se hoje, de 11 ás 3 horas, os juros de apolices vencidos no 2º semestre de 1928, aos possuidores seguintes: Apolices nominativas, letras J a Z. Apolices ao portador: Obras do Porto, relações ns. 252 a 442; Diversas Emissões, relações ns. 2.321 a 4.137.

A entrada nas bancadas far-se-á des de 11 até 2 1/2 horas.

DELEGADO DE DIA

Está de serviço hoje, na repartição central de policia, o 1º delegado auxiliar.

PAGAMENTOS

NA PREFEITURA — Pagam-se hoje as seguintes folhas de vencimentos referentes ao mez de dezembro: docentes da Escola Normal; Instituto Profissional João Alfredo; Escolas Profissionaes Souza Aguiar, Alvaro Baptista, Visconde de Mauá, Visconde de Cayrú, Bento Ribeiro, Rivadavia Corrêa e Amaro Cavalcanti; inspectores de escolas primarias, pessoal encarregado da extincção de formigueiros, serviço do Fomento Agricola e pessoal da 3ª divisão da 2ª sub-directoria de Obras.

CORPO DE BOMBEIROS

Serviço para hoje:

Director do serviço, major Adolpho; official de dia, 1º tenente Edmundo; auxiliar de dia, 2º tenente Narciso; 1º soccorro, 1º tenente Forni; 2º soccorro, sargento Amador; manobras, 2º tenente Baptista; ronda geral, 2º tenente Gomes; medico de dia, dr. Gennaro; medico de emergencia, capitão dr. Ramos; interno ao hospital, academico Araujo; dia á pharmacia, major Herminio; folgam os commandantes das estações de Copacabana e Villa Isabel.

SERVIÇO POSTAL

O Correio expedirá malas pelos seguintes vapores:

Hoje:

"Deseado", para Santos e Rio da Prata, recebendo impressos, até 7 horas; cartas para o interior da Republica, até 7 1|2; idem, idem, com porte duplo, até 8 horas; cartas para o exterior da Republica, até 8 horas.

"Lutetia", para Santos e Rio da Prata, recebendo impressos, até 13 horas; objectos para registrar, até 12 horas; cartas para o interior da Republica, até 13 1|2; idem, idem, com porte duplo, até 14 horas; cartas para o exterior da Republica, até 14 horas.

"Araraquara", para Bahia e Recife, recebendo impressos, até 4 horas; cartas para o interior da Republica, até 4 1|2; idem, idem, com porte duplo, até 5 horas.

Amanhã:

"Pará", para Bahia e mais portos do norte, recebendo impressos, até 5 horas; cartas para o interior da Republica, até 5 1|2; idem, idem, com porte duplo, até 6 horas.

"Duque de Caxias", para Victoria e mais portos do norte, recebendo impressos, até 5 horas; objectos para registrar, até 18 horas de 24; cartas para o interior da Republica, até 5 1|2; idem, idem, com porte duplo, até 6 horas.

"Itanagé", para Santos e Rio Grande, recebendo impressos, até 10 horas; objectos para registrar, até 18 horas de 24; cartas para o interior da Republica, até 10 1|2; idem, idem, com porte duplo, até 11 horas.

Supremo Tribunal Federal

O JULGAMENTO DA REVOLUÇÃO DE S. PAULO AINDA EM DISCUSSÃO, COM REFERENCIA Á APPLICAÇÃO DE PENAS, PROSEGUIRÁ AMANHÃ

Cinco ministros applicaram o art. 111, cinco mantiveram o accordão e um enquadrou o delicto no ar. 108

Na sessão de hontem, o Supremo Tribunal Federal, com a presença de todos os ministros, depois de alguns "habeas-corpus", entrou a julgar o caso da revolução de São Paulo.

O HABEAS-CORPUS NÃO ESTAVA DEVIDAMENTE INSTRUIDO

O primeiro "habeas-corpus" a ser apreciado foi o de n. 23.256, relatado pelo ministro Leoni Ramos, sendo paciente Pedro Celestino de Souza, vindo de Pernambuco.

Historico

Pedro Celestino de Souza, brasileiro, enviou de Pernambuco onde se acha preso, na Detenção da Capital do Estado, uma ordem de "habeas-corpus" ao Supremo, allegando que está soffrendo manifesta coacção na sua liberdade individual.

O paciente, processado na comarca de Olinda, foi submettido a jury, por crime de homicidio, e absolvido por 7 votos; em setembro do anno passado foi, em virtude de decisão do Tribunal do Estado, levado a novo julgamento e novamente absolvido, soffrendo segunda appellação por parte do procurador.

Decisão

O ministro relator opinou preliminarmente pelo não conhecimento do pedido, visto não se encontrar o mesmo devidamente instruido.

ESTAVA PRESCRIPTO O DELICTO

Seguiu-se a ordem n. 23.263, do Districto Federal, relatada pelo ministro Arthur Ribeiro, sendo paciente Domingos Rodrigues Lima.

Historico

Domingos Rodrigues Lima impetrou ao Supremo Tribunal Federal uma ordem de "habeas-corpus", allegando que se achava ameaçado de ser preso e recolhido ao presidio em virtude de mandado de prisão, já expedido até para a 4ª Delegacia Auxiliar, pelo juiz da 5ª pretoria criminal, em consequencia de decisão condemnatoria que contra o mesmo proferiu a 1ª Camara da Côrte de Appellação, no processo a que responde como incurso nas penas do artigo 31 da lei 2.321 de 1910.

Em sua petição argumentou o paciente com a prescripção e falsidade da accusação, perante a Côrte de Appellação, que não obstante o condemnou.

Por taes motivos foi bater ás portas do Supremo.

Decisão

O relator julgou provadas as allegações do paciente, concedendo a ordem, e com elle concordou todo o Tribunal.

RESERVISTA NÃO PÓDE SER INCORPORADO

Foi julgado o "habeas-corpus" n. 23.209, relatado pelo ministro Pedro dos Santos, sendo paciente Oswaldo dos Santos.

Historico

Oswaldo dos Santos Pontes, sorteado militar, tendo sido incorporado ao 3º Regimento de Infantaria, não obstante ter feito o curso de reservista no Tiro Nacional, impetrou ao Tribunal Militar uma ordem de "habeas-corpus", visto ter jurado bandeira, sendo, assim, coagido na sua liberdade, por esse acto da autoridade militar.

O Tribunal não levando em consideração o allegado, denegou o pedido.

O paciente veiu então originariamente, para o Supremo Tribunal Federal.

Decisão

O relator, preliminarmente não conhecia do pedido sendo entretanto, vencido. No merito houve empate, pois não concediam o requerido os ministros Pedro dos Santos, Whitacker Filho, Soriano de Souza, Cardoso Ribeiro, Edmundo Lins e Leoni Ramos, e concediam os srs. Bento de Faria, Arthur Ribeiro, Geminiano da Franca, Hermenegildo de Barros, Pedro Mibielli e M. Barreto.

O accordão, concedendo o "habeas-corpus" será lavrado pelo ministro Bento de Faria.

A REVOLUÇÃO DE S. PAULO

Antes de uma hora da tarde o presidente annunciou o proseguimento da appellação criminal n. 1.009, de São Paulo, em grão de embargos, sendo relator o ministro Whitacker Filho, revisores os ministros Leoni Ramos e M. Barreto, embargantes Eduardo Gomes e outros e embargada a Justiça Federal.

Historico

O caso da revolução de São Paulo, que é o que se refere a appellação criminal acima nomeada, começou a ser julgado no Supremo, em sessão de 21 do corrente, convocada extraordinariamente e a proposito para que o assumpto fosse ultimado antes de entrar o Tribunal em férias.

Como tivemos occasião de noticiar, os votos dos ministros Whitacker Filho e Leoni Ramos não foram longos, entrando, em seguida a emittir opinião o 2º revisor, que foi o responsavel pela demora que se está verificando no julgamento.

O tempo disponivel, em sessão de 21 do corrente, foi absorvido pelo 2º revisor, que pelo adeantado da hora ficou com a palavra para a sessão de hontem, quando proseguiu. Os embargos, como se sabe, querem a restauração da sentença do juiz federal, na peor das hypotheses, ou melhor, a reforma do accordão, resultante das sessões da appellação, lavrado pelo ministro 2º revisor, extenso por demais e publicado já em impresso com o parecer oral do procurador geral da Republica.

Os debates de hontem

O 2º revisor entrando a votar, esgotou o resto da hora, da 1ª parte, proseguindo na 2ª para concluir pela rejeição dos embargos, mantendo o accordão embargado.

O Tribunal está dividido em dois grupos: um, composto dos ministros Whitacker Filho, Leoni Ramos, Hermenegildo de Barros, Pedro Mibielli e ao qual se incorporou o ministro Edmundo Lins, que applicam ao caso o artigo 111, tal como o fez o juiz federal em São Paulo; outro, que chefiado pelo 2º revisor, M. Barreto, tem como componentes os srs. Bento de Faria, Cardoso Ribeiro, Arthur Ribeiro e Pedro dos Santos, e, afinal, isolada fica a opinião do ministro Soriano de Souza, que enquadra o delicto no artigo 108 do Codigo Penal, tal como votou na appellação e no caso revolucionario de Sergipe, quando o seu voto veiu trazer uma solução favoravel aos appellantes.

Na sessão, portanto, de hontem, virtualmente ficou terminado o julgamento dos embargos, se tomarmos em conta o artigo em que deve o delicto ser enquadrado, visto que cinco ministros se pronunciaram pelo artigo 111, cinco pelo 107 e um pelo 108.

O sr. M. Barreto, que, como venceu na appellação, não se quer conformar a ver por terra o seu accordão, entrou a estabelecer a confusão, dizendo que, na applicação das penas, o voto do ministro Soriano deve de preferencia ser incorporado aos que se pronunciaram pela confirmação do accordão e não pelos que adoptaram o artigo 111, que é o do juiz que sentenciou.

Houve o protesto dos liberaes, e que acham que o 108 se approxima muito mais do artigo 111, mais brando, que do artigo 107.

Como o 2º revisor percebesse que ia perdendo terreno da discussão, lançou mão de um alvitre, que apenas lhe vae retardar a derrota: adiamento desse final para a sessão de amanhã, quando deverá tudo ficar definitivamente resolvido.

OUTROS JULGAMENTOS

O Tribunal ainda julgou os seguintes "habeas-corpus":

N. 23.259. D. Federal. Relator o ministro Edmundo Lins. Recorrente Manoel Pereira da Silva. Recorrida: a 1ª Camara da Côrte de Appellação. Negou-se provimento ao recurso, para confirmar a decisão recorrida, unanimemente.

N. 23.240. D. Federal. Relator o ministro Soriano de Souza. Paciente: José Ayres da Rosa. Negou-se a ordem impetrada, por não ser caso de "habeas-corpus", e sim de revisão criminal, unanimemente.

N. 23.253. Piauhy. Relator o ministro Soriano de Souza Filho. Recorrente: ex-officio o juiz federal. Recorrido: Miguel Archangelo dos Santos. Negou-se provimento ao recurso, confirmando-se o despacho recorrido, unanimemente.

Decisão de sessão secreta

Foi a seguinte decisão proferida pelo Tribunal em sessão secreta do dia 19 de outubro passado, na appellação criminal n. 1.041, de São Paulo, em que é relator o ministro Pedro dos Santos. Revisores os ministros Geminiano da Franca e Arthur Ribeiro. Appellante, a Justiça Federal. Appellados, José de Oliveira Yazzo e Humberto Cuzado. "Deu-se provimento á appellação do procurador da Republica para, reformando a sentença appellada, condemnar o appellado José de Oliveira Yazzo nas penas do artigo 5º e 11, grão maximo, do decreto n. 4.780 de 27 de dezembro de 1923, sendo que o ministro Soriano de Souza, condemnava-o, sómente no artigo 5 do referido decreto. Quando ao appellado Humberto Cuzado, confirmou-se a sentença de absolvição, contra os votos dos ministros Geminiano da Franca, M. Barreto e Leoni Ramos; e no recurso criminal n. 624, de São Paulo, em que é relator o ministro Pedro Mibielli. Recorrente, o 2º procurador da Republica e recorridos, Amilcar Piggi, Frederico Gobbi e a Justiça Federal, julgado em sessão secreta do dia 11 de janeiro corrente, foi proferida a seguinte decisão: "Deu-se provimento ao recurso para, reformando o despacho de impronuncia, pronunciar os recorridos na fórma do libello, contra o voto do ministro Firmino Whitacker Filho, que confirmou a decisão recorrida."

Expediente

O presidente submetteu a apreciação do Tribunal requerimentos de Euclydes Vieira da Silva e Antonio Ribeiro da Silva em que pediam preferencia para julgamento das Revisões Crimes 3.871 e 2.692, sendo o primeiro indeferido e o segundo concedido.

Mais felizes que os seus collegas federaes

A secretaria do Palacio do Ingá, fez distribuir hontem á imprensa, a seguinte e alentadora nova para "todos quanto são estipendiados, pelos cofres publicos":

"A recente lei que autorizou o abono de uma gratificação provisoria aos funccionarios e empregados do Estado do Rio de Janeiro, estendeu esta vantagem aos que, pela natureza das suas funcções, não estão incluidos e discriminados nas respectivas tabellas, abrangendo assim todos quanto são estipendiados pelos cofres publicos."

O inquerito sobre o empastellamento de "A Nação" de — Uruguayana —

Porto Alegre, 23 (A. B.) — Telegrapham de Uruguayana:

"Foi remettido á promotoria publica o inquerito aqui instaurado para apurar o acto de empastellamento e incendio das officinas e redacção do orgão libertador "A Nação". Depuzeram nesse inquerito 33 testemunhas.

Uma copia do inquerito vae ser remettida ao presidente do Estado, que desde o seu inicio recommendou ás autoridades toda a isenção de espirito."

Foi designado para escrivão da thesouraria dos Telegraphos

O director geral dos Telegraphos designou para exercer, provisoriamente, as funcções de escrivão da thesouraria, o 2º escripturario da mesma repartição Epimenedes de Menezes.

Um auxiliar de consulado suspenso por dois mezes

Por portaria de hontem, foi, de accordo com o artigo 45, letra C, § 3º, do decreto n. 14.057, de 11 de fevereiro de 1920, combinado com o art. 50, do decreto n. 14.058, da mesma data, suspenso, por sessenta dias, o auxiliar do consulado geral em Montevidéo Ladario Cabeda.

UMA SEMANA NO MAR ALTO!

O «Correio da Manhã» participa de uma pescaria num barco da Confederação dos Pescadores

A nossa viagem a bordo do «Piraúna» - O que é um «Trawler» - A partida - A primeira refeição

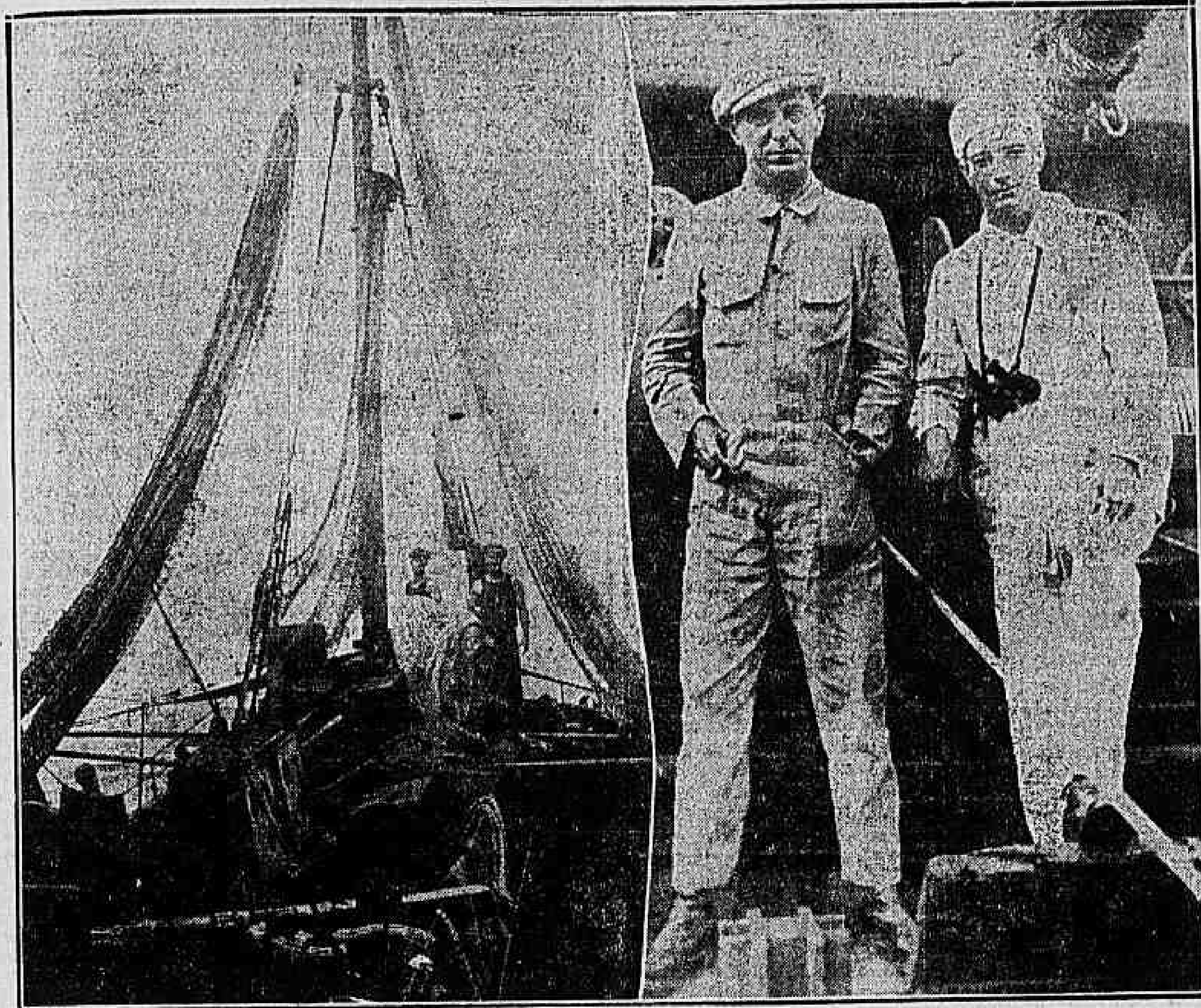

O preparo das rêdes, com banhos de alcatrão. **Ao lado o se**cretario da Confederação Geral dos Pescadores do Brasil, dr. Elzamann Magalhães que nos acompanhou

Pescadores...

O Brasil, com a sua immensa costa de duzentas leguas, possue na orla maritima uma grande familia, que vive e morre, desconhecida de todos, consumindo toda a existencia nos labores do mar.

O pescador do Brasil precisa ser focado e merece ser conhecido de todos os que se interessam pelas finalidades nacionaes. Elle é um typo curioso — original exemplar de toda uma tradição que vem de longe, desde os phenicios, os grande navegadores que deixaram por todos os mares o mesmo espirito de aventura e de lenda. Nenhum outro homem offerece, como o pescador, tanto interesse. Ás suas tradições, os seus costumes, a sua vida inteira consagrada ao mar, o seu proprio typo são themas das mais variadas novellas — novellas maritimas, novellas de amor, novellas de vida e de morte — de uma vida de sacrificios feita e de morte romantica, inesperada mas sempre gloriosa, determinada pelo destino mysterioso e inexoravelmente fatal do grande e fatidico "mare nostrum".

O nosso pescador, é essencialmente isto: pescador, não tendo outro mistér. Toda a sua vida, desde o berço á tumba, é feita no mar — no mar que o embala na infancia, na infancia vivida nos frageis barcos, que são berços balouçantes; no mar que o seduz e arrasta, calmo ou revolto, no dorso ondulante das suas vagas, dia e noite; no mar que o sepulta para sempre, no seio tumular das suas aguas glaucas... E todo elle é mar immenso de trabalhos, de fadigas, de sacrificios e desillusões! tem do mar a rudeza brusca dos movimentos, o vozeirão rouco, a pelle pergaminhada e crestada, como as rochas batidas pelas ondas; o genio impetuoso do fluxo e refluxo das correntes — mas tem tambem do mar a alma pura e limpida e no olhar a luminosidade suave e doce das aguas transparentes e quietas...

Pescadores! Durante uma semana os estudamos de perto, inquirindo da sua historia, da sua vida e dos seus habitos. Vimol-os saindo das suas choupanas humildes, entre as montanhas e o mar, rodeados de filhos, em direcção á praia — as rêdes aos hombros, numa das mãos a candeia, o saquitel da merenda e os petrechos; lançando o barco á agua, saltar para dentro delle, içar os mastros, desfraldar as velas latinas e ir, mar em fóra, á busca de peixe... Ficam no rancho de palha a mulher e os filhos, aquella cozinhando, lavando ou remendando a roupa, e estes, juntos aos filhos dos outros pescadores, brincando, saltando, correndo, cobertos de remendos, ás vezes mostrando os corpos nu's, queimados pela marizia.

O mar, certos dias, é calmo. Outros é revolto. Se chove, agitam-se convulsivamente, as ondas crescem e vêm rebentar, em vagalhões formidaveis, de encontro as rochas denegridas. E, então, a voz do mar é forte e rouca — uivo plangente, mixto de prece e imprecação — das imprecações e preces cantadas, junto á ermidinha branca, escondida entre os arvoredos dos montes, pelas mulheres dos pescadores, para quem os santos dos altares são idolos, idolos-deuses dignos de respeito e devoção e dignos de colera... Estranha psychologia, a desta gente religiosa e crente, que, na exteriorização do seu culto, tem simultaneamente o arrebatamento mystico dos christãos das catacumbas, e a ira, que vibra em sacrilegas apostrophes e anathemas, dos impios pagãos... Esse mixto de christianismo e paganismo, porém, não existe realmente e não se manifesta sempre entre as mulheres dos pescadores. Não. Passada a tormenta, salvos do naufragio imminente os maridos, os filhos, os irmãos e os noivos, regressados á terra os barcos, o christianismo, puro, sincero e sentido vive nas suas almas abnegadas. Começam então os actos de render graças a Deus. A ermidinha enche-se, irisam-se de luzes e juncam-se de flores os altares e, aos punhados, caem — nas caixas, as esmolas e, na sacristia, as promessas...

A NOSSA VIAGEM A BORDO DO "PIRAÚNA"

O homem do campo, para colher alguma coisa, precisa adquirir o terreno, fazer a derrubada da mattaria, a queima; precisa adubar a terra, arar, vincar, semear e cuidar, com carinhoso desvello, da vegetação; precisa pacientemente esperar que o tempo opére até que as mésses lhe prodigalizem a fartura. Vão-se annos nisso, ás vezes a existencia...

O homem do mar, para colher muito, não precisa adquirir um trecho de mar, que, não sendo de ninguem, é de todos; não precisa preparar o fundo mysterioso do Oceano: não precisa esperar que o tempo opére, porque tudo ali, em todas as épocas e em todos os logares, é fartura

O patrão-mestre do "Piraúna", João Augusto Pereira, concertando uma rêde

inesgotavel. Tambem ás vezes, porém, vae a vida num colheita infeliz... Nisto, são ambos eguaes...

O mar é um immenso celleiro inesgotavel. Ninguem cuida delle senão a Natureza prodigiosa, cuja mão invisivel amontôa no fundo das aguas todas as utilidades necessarias á vida. O homem não tem senão que colher indeterminavelmente, sem a preoccupação de cultivar o que elle não saberia fazer. Obedecendo apenas a alguns preceitos para defender as coisas do mar, o homem, arrastando as rêdes ou lançando as linhas, encontra no Oceano sempre o que procura.

A pesca não é, infelizmente, uma industria muito disseminada, entre nós, sendo poucas as pessoas que têm conhecimento do como é ella feita.

Por isso mesmo, quando, em maio de 1927, se não nos trae a memoria, fizemos uma visita á Confederação Geral dos Pescadores do Brasil, a convite do seu presidente, commandante Xavier da Costa, logo nos nasceu a idéa de acompanhar em uma pescaria os rudes homens que se occupam desse arduo mistér, de modo a transmittir ao povo as nossas impressões. Naquella visita, feita ha quasi dois annos, percorremos todas as dependencias do estabelecimento, inclusive o frigorifico que então se estava installando, recebendo minuciosas informações, que publicámos, quer daquelle esforçado official da nossa Marinha de guerra, quer do secretario da instituição, dr. Elzamann Magalhães, bem examinámos os livros da sua contabilidade, a cargo do zeloso thesoureiro, sr. Manoel Mendes da Costa. De tudo demos detalhados informes ao publico, demonstrando o esforço e a abnegação com que a alludida directoria procurava amparar os modestos homens que, do extremo norte ao ponto mais baixo do sul da costa brasileira, se entregam á vida do mar de que vivem e para onde encaminham os filhos e parentes num atavismo que é um orgulho legitimo da classe laboriosa dos pescadores.

Aquella Confederação ia receber, em seguida á nossa visita, uma pequena embarcação de pesca, um "trawler", encommendado na Europa pelo Ministerio da Marinha. Dando conhecimento ao commandante Xavier da Costa dos nossos desejos, o presidente da instituição immediatamente accedeu, declarando-nos que tomariamos parte na primeira viagem que o alludido barco fizesse. Este, porém, veiu da Europa com as suas proprias machinas, improprias, pela diminuta capacidade da embarcação, para tão grande travessia, em que consumiu 20 dias... Faltando agua no meio da viagem, foi usada a agua do mar, dando isto como resultado o estrago completo da tubulagem do "trawler", que teve de ser aqui mudada. Após esses reparos, saiu varias vezes, sem que tivessemos opportunidade de seguir o "Piraúna", como passou a chamar-se.

Agora, porém, o activo secretario da Confederação, dr. Elzamann Magalhães, numa captivante gentileza, convidou-nos novamente a embarcar e seguir para o mar alto, requintando a sua amabilidade no extremo de nos acompanhar no arriscado emprehendimento.

O QUE E' UM "TRAWLER"

O barco de pesca chamado "trawler" ou "chalutier", em que viajámos, é uma pequena embarcação a vapor, com 30 a 40 metros de comprimento, de cinco a sete metros de boca e 4 a 4,7 metros de calado, com uma só machina de 300 a 600 HP., consumindo de 4 a 12 toneladas de carvão em 24 horas e com um raio de acção para vinte dias. Marcha escoteira, dez milhas horarias, com uma reserva de gelo de 25 a 30 toneladas. Duração normal das viagens: dez dias, com um quantidade de pescado que varia entre sete e trinta toneladas. Esta embarcação tem por objectivo a pesca, rascando ou arrastando o apparelho denominado "trawl", que é constituido por um sacco de malha, com 7 a 30 metros de boca, por 15 a 36 de comprimento, adequado á força do navio. Quando arrastado, é aberto por duas portas ou abas, fixadas nos cabos de reboque e afastadas de 50 a 150 metros do sacco. Este processo tem por fim abrir a boca da rêde, diminuindo o peso e allivianado consequentemente o esforço do rebocador ou "trawler".

A rêde colhe o peixe que encontra em seu caminho, ora perturbando o animal com a vasa levantada pela tralha inferior do apparelho, ora pela sua largura e rapido movimento. Uma vez na rêde, o peixe encaminha-se para o fundo do sacco, onde seu dispositivo o inhibe de retroceder. A qualidade do pescado é funcção do campo de operação e quanto maior a profundidade melhor será a qualidade do specimen ichtyologico. Quando, porém, essa profundidade desce a mais de 300 metros, urge substituir as cortiças da tralha superior por boias de vidro, defendidas por cabos finos, afim de evitar, pela pressão, o esmagamento da substancia vegetal que constitue o fluctuante.

A nossa costa tem um largo campo de operações para o "trawler", estendendo-se desde Cabo Frio até o Chuy, no Rio Grande do Sul. Se bem que de 70 a 120 milhas de terra já se apresente o perão (com oitocentos a mil metros de profundidade) da costa do Brasil e não tenhamos

(Continúa na 6ª pagina)

A tripulação do "Piraúna", composta de valentes marujos brasileiros e portuguezes naturalizados

Antes de escolher a fantasia para si ou para seus filhos não deixe de vêr primeiro os lindos modelos do

Parc Royal

que tambem se encarrega de as confeccionar segundo qualquer figurino.

Amanhã

Saldos e Retalhos

A HOMENAGEM PRESTADA AO SR. ASSIS BRASIL — EM CAXIAS —

Um orador do Partido Republicano chama a Luiz Carlos Prestes "uma gloria nacional"

Porto Alegre, 23 (A. B.) — Telegrapham de Caxias:

"Por occasião da manifestação aqui realizada em homenagem ao deputado Assis Brasil, após o discurso do orador official, falou um membro do Partido Republicano, cujo discurso causou sensação. Esse orador, exprimindo a sua sympathia, se referiu calorosamente á onda de enthusiasmo e civismo agora observada em todas as camadas sociaes.

Em seguida, proseguindo na sua oração, fez uma saudação vigorosa a Luis Carlos Prestes, a quem qualificou como "uma gloria nacional", e elogiou a nova mentalidade politica que governa o Rio Grande do Sul, destacando a personalidade do presidente Getulio Vargas.

O sr. Assis Brasil tomou depois a palavra. O chefe do Partido Libertador, tratando da historia do Tratado de Pedras Altas, fez considerações que foram applaudidas. Proseguindo, reportou-se ao discurso que acabava de ouvir de um adversario politico, que alludira á nova mentalidade ora dominante na politica riograndense. A respeito disse textualmente o sr. Assis Brasil:

"— Creio no dr. Getulio Vargas, porque todos os actos da sua vida são funcções da intelligencia, e eu o tenho por um moço intelligente."

O sr. Assis Brasil tem sido muito festejado nesta cidade por elementos dos dois partidos. Causou até grande impressão o gesto do intendente de Caxias, sr. Beltrão de Queiroz, que mandou cumprimentar o chefe libertador por occasião da sua chegada, pondo á sua disposição o automovel da Municipalidade."

Prefira forrar a pintar

assim, terá o interior de sua habitação, mais confortavel, e o seu mobiliario e tapeçarias apresentarão outro valor e outro realce.

A CASA DAVID

Rua do Ouvidor, 71 e 73 tem sempre novidades bellissimas, e modelos dos principaes artistas francezes, americanos e inglezes. (17842)

Vae ser submettido a Jury

O juiz da 6ª vara criminal pronunciou, hontem, Alvaro Nonato da Silva, pelo crime de homicidio, na pessoa de Joaquim Ferreira Andresi.

Ao commercio e aos compradores de bilhetes de loterias

Francisco Palmieri, tendo adquirido a agencia de loterias sita á travessa do Ouvidor, 28, tem o prazer de communicar aos seus amigos e freguezes que a reabertura do referido negocio se dará sabbado, 26 do corrente, com o titulo "Rio Loterico", esperando a visita daquelles que sempre o honraram com o seu concurso pelo que antecipadamente se confessa grato.

F. PALMIERI (4448)

NÃO PEÇAM... EXIJAM UM VULCAIN (1976)

Habeas-corpus prejudicado

O juiz da 1ª vara criminal julgou prejudicado o pedido de habeas-corpus feito em favor de João Jorio e Rafael Garoffalo.

54

Deslumbre sua noiva vestindo-se na — Alfaiataria Guanabara — da — Rua da Carioca, 54. (3635)

Habeas-corpus denegado

O juiz da 1ª vara criminal julgou prejudicado o pedido de habeas-corpus feito em favor de Izidoro Oliveira Pavão e Tyndaro de Amorim Cardoso.

50 CONTOS

O bilhete 10560 premiado com 50:000$000 na Loteria Federal, extrahida hontem foi vendido no

CENTRO LOTERICO

TRAVESSA DO OUVIDOR, 9 (A 11846)

Seductor denunciado

Ao juiz da 8ª vara criminal foi denunciado Henrique dos Santos Coutinho, accusado de seducção de uma menor.

HOJE 50 CONTOS por 15$000

SANTA CATHARINA

A Rainha das Loterias

DEPOIS DE UM PASSEIO PELA PRAIA

Uma linda joven falleceu repentinamente

Foi um caso doloroso, que entristeceu profundamente quantos o testemunharam. Uma joven, muito prendada e muito linda, contando, apenas, 17 annos de edade, fechou, de um momento para outro, os seus grandes olhos negros.

Fechou-os para sempre, e, quando menos esperava. Emilia Dantoni, filha do constructor Pio Dantoni, passára, alegre, em companhia dos paes e de tres irmãs, a tarde hontem. Antes, ha cerca de tres annos, vivia mergulhada numa grande tristeza, em virtude de uma enfermidade que acarretava aos progenitores grandes atrapalhações. Todos os parentes soffriam, então, porque Emilia era a mais querida. Tão meiga quanto mimosa, possuidora fina educação attrahia, para si, todas as attenções e todos as sympathias de quantos se approximavam de sua familia.

Emilia, agora, livre, graças aos desvellos de seu pae, do mal que a maguava constantemente, tornou-se, como em outros tempos, a alegria da casa, e era feliz.

Hontem, dissemos, estava bem disposta e alegre.

Após o jantar, combinou com as irmãs e algumas amiguinhas um passeio pela praia do Flamengo.

Eram, mais ou menos, 8 horas da noite, quando Emilia disse ás companheiras que estava sendo atacada de um mal qualquer. Immediatamente rumaram todos para a residencia da familia Dantoni, á rua Pedro Americo n. 16. Passavam já pela rua do Cattete, quando a moça declarou necessitar de soccorros urgentes. Entraram, então, na pharmacia n. 91, dessa rua, de propriedade da firma Manoel Manhães, onde Emilia, já sem forças, tal a gravidade de seu estado, caiu sobre uma cadeira.

Dali chamaram a Assistencia Municipal, que não se fez demorar. Nada poude fazer, porém em beneficio da infeliz joven, que, a esse tempo, exalava o seu ultimo suspiro.

O sr. Dantoni, avisado da triste occorrencia, correu á pharmacia em que se encontrava o cadaver de sua filha. Depois, ali foram ter outros parentes da joven, verificando-se, nessa occasião, uma scena de dôr, tão rude era o golpe.

O estabelecimento, fechou suas portas, ali ficando o corpo, durante algum tempo, até que chegassem as providencias da policia do 6º districto.

O dr. Esposel Coutinho, 3º delegado auxiliar, procurado pelo progenitor de Emilia, permittiu fosse o cadaver recolhido á residencia da familia, onde um medico legista comparecerá hoje afim de effectuar a necropsia.

Quer deixar o cargo de corretor de navios

O ministro da Fazenda pediu ao da Agricultura que informe sobre a situação em que se encontra o sr. Mario de Abreu Leite Basto que solicitou exoneração do cargo de corrector de navios.

Denuncia na 8ª vara criminal

Ao juiz da 8ª vara criminal foi denunciado Ernesto Leite de Castro, que é accusado de ludibriar a credulidade publica.

Red-Star

Chama a attenção do respeitavel publico para as novas Exposições de Mobiliarios e Tapeçarias que acaba de inaugurar á

Rua Gonçalves Dias 69-71 e Uruguayana 92

Preços que não admittem concorrencia (17844)

Habeas-corpus concedido

O juiz da 5ª vara criminal concedeu habeas-corpus preventivo em favor de Manoel Ferreira da Silva, que vem sendo perseguido pelo 4º delegado auxiliar.

EMPENHAR

Joias e mercadorias?

SO' NA

CASA GONTHIER

45, R. Luiz de Camões, 47
195, R. 7 de Setembro, 195
Perto da Praça Tiradentes
Empresta o

VALOR REAL

Todas as vantagens

Um menor apanhado por automovel

O menor Manoel, filho de Manoel da Silva Brandão, morador á rua do Catumby n. 6, casa II, quando procurava atravessar o largo desse nome, foi apanhado por um automovel, soffrendo contusões e escoriações.

Levado ao Posto Central de Assistencia, teve, ali, os medicamentos de que carecia.

As melhores taxas de cambio

Banco Boavista

Telephone: NORTE 7193 (4106)

Multa por infracção do imposto de consumo

No recurso da Sociedade Anonyma Fiação, Tecelagem e Estamparia Ypiranga Jafet, do acto da Delegacia Fiscal em São Paulo que a multou em 70:552$000, com obrigação de recolher egual importancia de imposto de consumo sonegado, o ministro da Fazenda proferiu esta decisão:

"Em face do parecer, dou, em parte, provimento ao recurso, para o fim de restabelecer a decisão de 1ª instancia".

A decisão da 1ª instancia condemnou a firma a recolher .... 20:089$005, além de egual importancia de multa.

Momentos de grande agitação na rua Gonçalves Dias

Um official da Policia Militar e um medico baleados no café Loanda

Os desencontrados boatos suggeridos pela occorrencia e a sua verdadeira versão

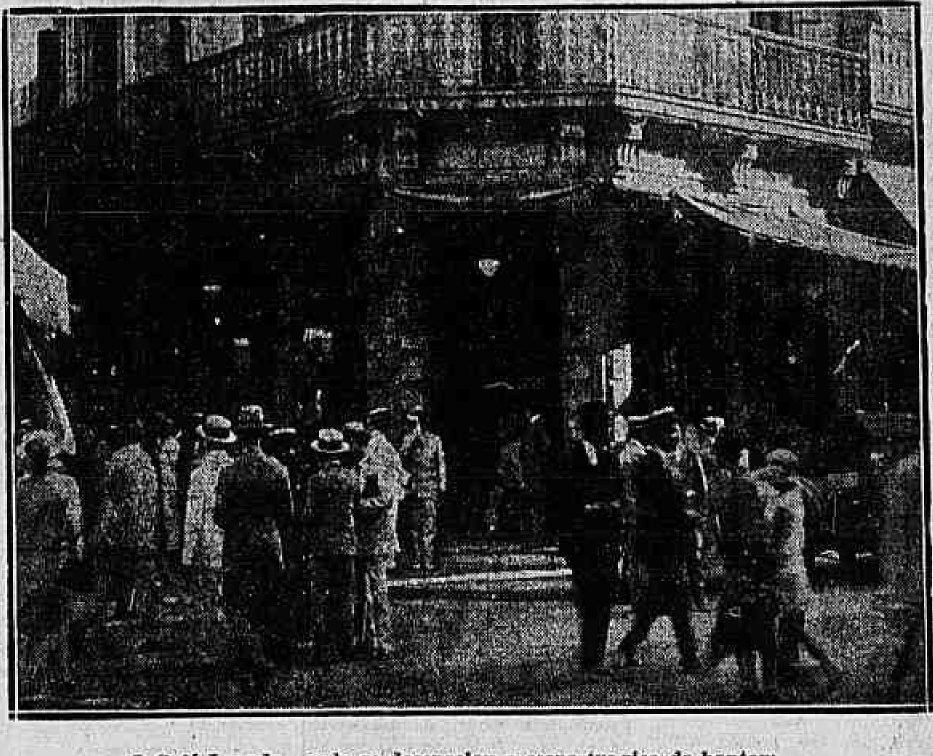

O Café Loanda, onde se desenrolou a scena tragica de hontem

Quando mais intenso era o movimento na rua Gonçalves Dias, hontem, ás 4,30 horas da tarde, foi aquelle trecho central sacudido por violenta scena de sangue, em que se achavam envolvidas pessoas de posição social.

Cinco tiros disparados num logar publico, em pleno coração da cidade, causaram, como era natural, grande agitação. E fervilharam os boatos. Diziam, a principio, que se tratava de um tiroteio entre dois investigadores da policia. Depois, surgiu o boato de que os tiros haviam sido disparados por um cavalheiro contra um official da Policia Militar, o qual era apresentado como amante da esposa do criminoso.

A policia chegou, tomou as primeiras providencias, mas sempre dentro da confusão ambiente, sem saber absolutamente do que se tratava. O facto só ficou esclarecido após as declarações do criminoso na delegacia do 3º districto, onde foi autuado. Elle pôz, ali, tudo em seus devidos termos, explicando a razão de sua assomada attitude.

Foi, então, quando a verdadeira versão da occorrencia começou a transpirar cá fóra. Soube-se, assim, que o criminoso atirára contra o homem que mantinha intimas relações com uma pessoa de sua familia, vindo ferir ainda, casualmente, um outro cavalheiro, que nada tinha com o facto.

OS PROTAGONISTAS

Chama-se o criminoso Adhemar da Motta Lima. E' filho do escrevente da Prefeitura Arthur da Motta Lima, da agencia do Espirito Santo, á rua Machado Coelho.

Adhemar, que conta 26 annos de edade, reside á rua Alvaro n. 62. A victima principal, visada pelo criminoso, é o tenente da Policia Militar Theodorico Sayão Saraiva Lage, de 30 annos de edade, casado em segundas nupcias com d. Ottilia Sayão Saraiva Lage, moradora á travessa Alvaro n. 27.

A victima occasional foi o dr. Raul Manso Sayão, medico com consultorio á rua Gonçalves Dias e residencia á rua Conde de Bomfim, e que á hora do crime se achava no café Loanda, onde costumava ir, diariamente, fazer, á tarde, ligeiro "lunch".

COMO SE DESENROLOU O FACTO

Seriam, como acima dissemos, 4,30 horas da tarde, quando dois homens conversando, vindo pela rua Gonçalves Dias, pararam á porta do café Loanda, situado na esquina daquella com a rua Sete de Setembro. Eram o tenente Sayão e o joven Adhemar, os quaes se despediram amistosamente, entrando o militar no referido café, emquanto o outro se afastava. Mas este se afastou apenas por alguns momentos, pois, pouco depois, reappareceu, postando-se em frente ao mesmo café, de frente voltada para o interior do estabelecimento.

Dali, lançou um olhar pesquizador para as mesas, parecendo procurar alguem. Seus olhos, agora ameaçadores, se fixaram sobre o homem que momentos antes era seu companheiro e, num gesto brusco, puxou um revolver e disparou cinco tiros seguidos. Dois homens tombaram por terra. O criminoso, cujo estado de espirito não lhe deixava a noção clara das coisas, deu ainda dois passos para o interior do estabelecimento e, debruçando-se, por engano, sobre a victima, completamente extranha nos seus rancores, o dr. Manso Sayão, apontou-lhe a arma e continuou a apertar o gatilho.

Felizmente, o revolver já estava de todo descarregado.

A AGITAÇÃO NO LOCAL

Mal se ouviram os primeiros disparos, uma verdadeira multidão correu para o café Loanda. Os que primeiro ali chegaram, viram o joven Adhemar, de rosto desfigurado, com o braço estendido para dentro da casa commercial, onde se fizera um grande claro. Todos queriam fugir do alcance dos proectis. Quando a munição se esgotou, viram-se dois homens tombados ao solo. Varios freguezes do café cercaram, então, o autor da occorrencia, prendendo-o e entregando-o a um guarda-civil, o qual levou o criminoso e sua arma para a delegacia do 3º districto, onde o autuaram em flagrante. Este acto foi presidido pelo dr. Esposel Coutinho, 3º delegado auxiliar, pelo motivo de se encontrar enfermo o delegado districtal.

O ESTADO DAS VICTIMAS

O estado do tenente Theodorico Sayão é muito grave. O do dr. Manso Sayão, não sendo muito lisongeiro, não inspira, todavia, tão grandes cuidados.

O primeiro foi alcançado por tres projectis: um transfixante no pescoço; um no thorax, quasi interessando o pulmão; e outro no ventre, com ruptura dos intestinos. O dr. Manso Sayão ficou ferido na região sacra.

Ambos foram medicados no Posto Central de Assistencia, sendo o militar internado no Hospital de Prompto Soccorro, onde o operou o dr. Sylvio Brauner, e o medico recolhido á Casa de Saude dr. Francisco Guimarães, no Rio Comprido.

O CRIMINOSO NA DELEGACIA

Ao chegar á delegacia do 3º districto, até cuja porta foi acompanhado por enorme massa popular, Adhemar esperou calmamente a chegada do delegado, conservando uma attitude indifferente. Conversou animadamente com os policiaes que o rodeavam, resumindo os motivos de seu gesto e não demonstrando a menor perturbação pelo que acabára de fazer.

Quando o delegado chegou, elle se approximou de sua mesa e começou a explicar como praticára o attentado e porque o premeditára. Suas declarações fôram feitas de maneira clara, precisa, parecendo estar elle convicto de que dera a unica solução aconselhavel no seu caso.

AS RAZÕES DO CRIME

Adhemar declarou que o tenente Sayão, não obstante ser casado e militar, é dado a conquistas amorosas. Ha tempos, encetara tenaz perseguição á sua progenitora, tendo conseguido, ao que parece, alcançar os seus propositos. Sobre esse melindrosissimo ponto da questão, o criminoso se mostrou um tanto reservado, parecendo, aliás, que o seu silencio confirmava a intimidade de sua progenitora com a victima.

Passando, de leve, sobre isto, Adhemar accentuou fortemente a accusação contra o militar, referente a diffamações que este ultimo teria feito da referida senhora.

Era isto que feria o moço. Saber que sua progenitora andava sendo diffamada por um homem, que se vangloriava de uma conquista, talvez real, mas sempre amarga e deshonrosa para o filho. Comquanto não conhecesse os pormenores do facto, isto é, embora não tivesse certeza de como se teria conduzido a sua progenitora, Adhemar entendeu que devia eliminar o homem que lançava o bom nome de sua familia, na rua. Resolveu matal-o, e, para isso, reuniu todos os elementos necessarios. Comprou a arma e esperou uma occasião opportuna, um momento em que o objecto de seu odio não pudesse escapar.

Proseguindo nas suas declarações, o autor do crime lamentou profundamente haver feito outra victima, além da que elle visára. Disse que não tinha o menor arrependimento do que praticára, adeantando ainda que estimaria bastante se a victima succumbisse. Quando atirára, tivera intenção de matar.

COMO SE ESTRANHOU O GESTO DO CRIMINOSO

Pessoas que se achavam havia muito tempo no local, e que assistiram á scena de sangue, extranharam sobremodo a attitude do criminoso, porque, diziam, os dois homens se encontravam juntos desde muito cedo, palestrando demoradamente em frente a uma barbearia da rua Gonçalves Dias. Affirmavam outros, que durante quasi todo o dia de hontem, Adhemar e Theodorico haviam passado em varios pontos da cidade, sendo, por isto, de extranhar, que o primeiro só executasse o seu plano sinistro á hora em que se separaram.

NAS CASAS DO CRIMINOSO E DAS VICTIMAS

Assim que o "Correio da Manhã", teve conhecimento dos nomes das pessoas envolvidas na scena de sangue, procurou elucidal-a convenientemente, indo ás suas respectivas residencias.

Visitamos primeiramente a casa do dr. Manso Sayão, á rua Conde de Bomfim n. 464. Ali, porém, nada pudemos conseguir, porque ao chegarmos, sem tocar no assumpto, tivemos occasião de perceber que ninguem ali sabia do occorrido. Retiramo-nos, então, sem termos o desprazer de levar-lhes a má noticia. Continuaram ignorando tudo. Aliás, como depois verificamos, nada nos poderia aquella familia informar sobre a occorrencia, pois o dr. Manso Sayão não tinha relação alguma com o movel do crime.

Tocamos, em seguida, para a casa de Adhemar, á rua Alvaro n. 63, onde fomos recebidos pela criada, uma creoula que nos declarou sómente achar-se a progenitora de Adhemar em Campo Grande. Fechou-se em reservas, e não conseguimos coisa alguma que nos adeantasse.

Na travessa Alvaro n. 27, residencia do tenente Theodorico, não havia pessoa alguma. Sua esposa, com a qual está casado ha tres annos, se encontra na ilha do Governador. Os vizinhos tambem nada nos puderam informar sobre o facto.

Louças, porcelanas, crystaes, metaes christoffle e objectos de fantasia. Antes de fazer as suas compras, V. Ex. verifique os nossos preços.

Casa Amaral

Rua 7 de Setembro, 51 — (Esquina de Quitanda) (19272)

Ao largo do porto de Santos, o "Cordoba" está com duzentos trachomatosos a bordo

Santos, 23 (A. B.) — Entrou hontem, no porto, procedente de Marselha, o vapor francez "Cordoba".

Esse vapor, no entanto, não atracou, ficando ao largo, facto que causou surpresa.

O "Cordoba" trazia grande numero de passageiros atacados de trachoma, conforme se soube depois, mais de 200, em sua maioria syrios que se destinavam a Santos.

O sr. Dias de Moraes, medico da Saude do Porto, ao fazer a visita de inspecção medica, verificou o facto, tendo logo impedido o vapor como todos os passageiros, determinando que o "Cordoba" ficasse ao largo.

O major Victor Barbosa, inspector da Policia Maritima, tambem esteve a bordo do "Cordoba", tomando as medidas que o caso reclamava. Até á noite, os representantes da Policia Maritima estiveram a bordo. O vapor francez permanecerá em Santos dois dias, devendo por isso haver rigorosa vigilancia.

Dos duzentos e tantos passageiros que se destinavam a esse porto, 79 estão com trachoma, ficando todos elles impedidos. Uma grande parte desses trachomatosos tem familia, de modo que por esse facto maior é o numero de impedidos, não podendo tambem vir a terra os passageiros em transito.

Só desembarcarão, depois da visita de inspecção medica, os passageiros sãos, ficando o navio sempre ao largo.

Já comprou bilhetes na nova séde do

CENTRO LOTERICO?

(A 11845)

Para exploração dos calcareos na lagôa de Araruama

O ministro da Fazenda transmittiu ao da Agricultura a proposta apresentada por Carlos Euler e outros para a exploração dos calcareos existentes no fundo da Lagoa de Araruana, pedindo ao mesmo tempo, parecer a respeito.

A FEBRE AMARELLA NO RIO

Já agora, o departamento do sr. Clementino Fraga não mais se anima a negar a existencia de febre amarella, no Rio, após considerada extincta. E peor ainda é que os casos se succedem, inquietando seriamente a população. As remoções para o São Sebastião estão se repetindo com mais frequencia. E não podendo mais tapar o sol com a peneira, ainda hontem a Saude Publica forneceu uma lista de doentes removidos para aquelle hospital, nestes ultimos dias. Segundo esta lista, foram em numero de 7. Curioso é que o director do departamento, dizendo embora que continuam os mesmos hospitalizados, se anima a declarar que não são casos confirmados...

O que é evidente é que a Saude Publica não devia procurar mais contestar a gravidade da situação. Impunha-se-lhe agir com energia, compenetrada da gravidade do momento.

Foram quatro os doentes entrados hontem, no Hospital de S. Sebastião.

Dois delles, Luciano Ferreira Amaro e José Hergeg, vieram da Ilha do Governador; o terceiro, o operario da ilha das Cobras, Sebastião Pereira, foi removido da ladeira do Valongo n. 53 e o quarto, o portuguez Antonio Alves, do barracão da rua Voluntarios da Patria n. 446.

Na flor dos annos fugiu á vida

Noticiamos o facto.

Por motivo que, obstinadamente, se negou a revelar, no dia 14 do corrente, a joven Maria da Conceição, de 18 annos, filha de Antonio Magalhães, residente á rua Atilia, em S. Christo, tentou suicidar-se, ingerindo grande porção de acido phenico, em casa de sua tia e futura sogra, Mafalda Magalhães, á rua Frei Caneca n. 414.

Conduzida á Assistencia, em estado grave, a tresloucada moça foi internada no Hospital de Prompto Soccorro.

Hontem, após, prolongado soffrimento, Maria falleceu naquelle hospital.

O seu cadaver foi removido para o Necroterio.

Para restaurar um palacio medieval de Turim

Roma, 23 (U. P.) — O commendador Isaia Levi doou 600.000 liras á direcção das Bellas Artes, para a restauração de tres fachadas do palacio medieval denominado "Madama", em Turim.

Um precatorio mandado cumprir pelo director da Recebedoria Federal

O director da Recebedoria mandou cumprir o precatorio do Juizo dos Feitos da Fazenda Municipal, de entrega de 376$135, a favor da Fazenda Municipal.

EXPEDIENTE

ASSIGNATURAS

Interior. Anno...... 60$000
Semestre. 35$000

EXTERIOR — ANNUAL

Europa (Hespanha exclusive) . . . 140$000
Hespanha, America do Norte, Central e do Sul . . 80$000

EXTERIOR — SEMESTRAL

Europa (Hespanha exclusive) . . 80$000
Hespanha, America do Norte, Central e do Sul . . 45$000

Numero avulso .... 200 rs.
Idem atrazado .... 400 rs.

Aos nossos assignantes pedimos mandarem reformar as suas assignaturas, afim de evitar qualquer reclamação por falta da remessa da folha.

As assignaturas podem começar em qualquer época, mas terminarão sempre em 30 de junho ou 31 de dezembro.

O preço da assignatura annual é de 60$000 e da semestral de 35$000.

Toda a correspondencia que se referir a este assumpto, quer ordinaria, quer registrada, e bem assim os vales postaes, deve ser dirigida ao gerente V. A. Duarte Felix.

TELEPHONES:

Director, 1558 C. Redacção 5698 C. Gerente 2072 C. Administração, 37 C. Endereço telegraphico "Correyemanhã"

VIAJANTES

Percorrem a serviço deste jornal o Estado do Rio, o sr. Francisco da Silveira Salomão, e Estado de Minas, os srs. Braulio Modesto, Eurico Baeta de Faria e J. C. Loureiro, e o Estado do Espirito Santo, o sr. Carlos Rolim.

Avisamos aos nossos annunciantes que só deverão pagar suas contas aos cobradores devidamente autorizados pela gerencia do "Correio da Manhã", ou pelo chefe de nossa secção de publicidade sr. Felippe E. de Lima.

AINDA USOS E COSTUMES DA COLONIA

Pelo menos no primeiro seculo, que foi o tempo de mais penuria na colonia, as mulheres vestem-se de chitas de vivas côres. Não dispensam o lenço á cabeça, ou o chale. As que podem, quando saem á rua, levam um véo de recato ao rosto. Quasi todas, nos povoados e nas pequenas villas, andam descalças, quando muito de chinellas sem meias.

Os homens trajavam jaqueta e calção, de panno grosso ou de pelles, e na cabeça gorro de couro ou chapéo de palha, de abas muito largas. Se me não falha a memoria, um dos nossos vice-reis (e portanto já para o fim do periodo colonial) em viagem para S. Paulo, foi recebido em uma villa pelos respectivos vereadores vestidos de ceroulas e camisas. A capa foi sempre um trajo de ceremonia. Era de lã, e de feitio fino.

Depois do seculo XVIII, introduziu-se entre a mais alta sociedade o casaco francez e o chapéo de tres bicos.

As alpercatas foram de uso geral na colonia. E tambem os tamancos entre os mais humildes. Só para os ultimos tempos é que se foi generalizando, nas cidades, o uso dos sapatos. Com a decadencia das minas, a ostentação de riqueza atacou absurdamente aquelles pobres colonos, que tinham entrado na terra tão [illegible] e mofinos. Em Pernambuco, em S. Paulo, na Bahia, e aqui, no Rio, as senhoras da alta sociedade só trajavam sedas do Oriente, e toda a pompa da sua opulencia estava nas grandes arrecadas de brilhantes. Não andavam a pé; mas faziam-se transportar em palanquins por pagens uniformizados.

Um vicio que se generalizou na colonia e foi talvez mais pernicioso que o proprio luxo, sabe-se que foi o jogo, [illegible] invadindo todas as classes, das mais altas ás infimas, com o mesmo furor. Os proprios vice-reis e governadores [illegible] não se privam de jogar nos paços, apenas cuidando muito solicitos de escolher companheiros que lhe não comprometessem a dignidade do posto. Nas diversões de familia entra o jogo mais do que a dansa. O gamão era o jogo preferido da nobreza. Em familia raramente se via senhora que não fosse apaixonada por jogos de cartas. Homens e senhoras, moços e velhos, até meninos, todos jogavam com a mesma paixão.

Muito pouco se dansava nos tempos coloniaes. Parece que algum prejuizo havia contra esse modo de manifestar prazer. E' possivel mesmo que subsistisse na indole do colono algum escrupulo em admittir a dansa como diversão profana; tanto que se usava até principios do ultimo seculo [illegible] a alegria do folguedo com algum respeito [illegible]. De fins do seculo XVIII em deante, nos meios mais cultos, algumas familias de distincção foram adoptando o uso elegante e aristocratico das recepções em dias determinados.

Em taes saráos já se fazia um pouco de musica; algumas iaiás recitavam; as damas expandiam-se em prosas [illegible]. [illegible] sempre havia algumas partidas de dansas. Os homens de respeito, numa sala á parte, passavam a noite jogando.

Homens de egual posição, que se encontram na rua, ou em caminho, param, descobrem-se, e discreteam [illegible] por bom quarto de hora.

Na villa, passando-se por uma sentinella, ou tendo-se na rua encontro com um algum soldado em serviço, é preciso também tirar o chapéo em signal de respeito. Aqui, no Rio, era de rigoroso dever, quando alguem se encontrava com o vice-rei, ajoelhar-se, e esperar que passasse o prestito. Se se estava a cavallo, descer e ficar descoberto, em curvatura, até que o cortejo se afastasse. Se a pessoa era de alta posição, ou si vinha em carruagem, apear-se e tomar uma posição de respeito. [illegible] Carlota Joaquina [illegible] um inglez, porque este se desapercebera de taes deveres, e foi aggredido pelos soldados da guarda [illegible].

Conflictos de semelhante natureza tornaram-se communs, sobretudo depois que se foi avolumando a entrada de estrangeiros, pois a portugueza era a unica côrte onde se praticavam taes usos. Refere um viajante que em Pernambuco, pouco tempo depois da abertura dos portos, encontraram tres inglezes "uma guarda de quatro ou cinco homens, commandada por um cabo de esquadra. No momento em que se cruzaram, um dos soldados tirou violentamente o chapéo de um dos inglezes, acompanhando este acto de uma phrase injuriosa. Indignados com o insulto, atacaram os inglezes a guarda destroçando-a completamente."

Um dos typos mais curiosos da colonia, e que subsiste ainda, em zona que se começa a desbravar, era o mascate. Nas aldeias e nos sitios mais isolados, prestava o mascate os melhores serviços. E' elle que vae introduzindo, com os artigos de que é portador, usos e costumes de fóra. E' um perfeito vehiculo entre o mundo e o sertão. A chegada de um desses mercadores ambulantes a um logar produz um verdadeiro alvoroço ahi e por toda a vizinhança. Além das coisas que traz, espalha o mascate entre aquella gente, mofina na estreiteza dos seus horizontes, as noticias da cidade.

A venda (a taverna) é outra creação daquelles tempos. E' raro que se encontre um pequeno nucleo de moradores, onde não haja pelo menos uma venda. E' o centro de concorrencia e de toda a vida local. Mesmo os que não compram, ali passam ás vezes o dia (domingo sobretudo) em palestra, ouvindo os violeiros, ou liquidando algum caso ou negocio complicado.

Em regra, mesmo em centros de certa ordem, nos dias communs, só se vêem, nas ruas, homens de trabalho e pretos de quitanda. Ha em toda parte uma atmosphera morna de indolencia e tristeza. Esse aspecto desolado das povoações coloniaes só mudava um pouco aos sabbados e domingos, e muito, nos dias de festas.

Já vimos que não havia illuminação publica; pois, mesmo nas capitaes, só para os fins do periodo colonial é que se começam a usar lampadas de azeite nas esquinas, e nas ruas e praças mais escuras. Nas casas tambem se usavam candeias de azeite, e velas de sebo.

Mas tudo isso era nas villas e nas cidades mais ricas; e nos lares mais abastados. Nos sitios e nas pequenas povoações do interior, o grande recurso de que todos se valiam era a vasta lareira no meio da sala principal da casa. Em volta desse fogo fazia-se serão. [illegible]

Dos usos em que se fez mais sentir a influencia dos indigenas foi o dos banhos á beira mar, em fontes e rios, em completa nudez, em commum, e á vista de todo mundo.

Foi a grande paixão, principalmente dos pernambucanos, até os primeiros decennios do seculo passado. [illegible]

Agora, para fechar este artigo, uma nota dolorosa, que horrizou a tantos viajantes, e que parece um traço de sacrilega impiedade na physionomia moral daquelles tempos; o costume de segregar-se [illegible] lepra e outras molestias contagiosas [illegible]

Mal se imagina como serão os ultimos instantes de tal creatura!

Rocha Pombo

Topicos & Noticias

Boletim do Tempo

[illegible]

[illegible]

Dr. Paulo Bittencourt

A Agencia Americana forneceu-nos hontem o seguinte telegramma, que lhe enviou a sua succursal de Paris:

Paris, 23 (A. A.) — O dr. Paulo Bittencourt e sua senhora regressam para o Brasil, a bordo do "Andalucia".

As tabellas de Santa Engracia

A confecção das tabellas de augmento do funccionalismo publico anda emperrada e rheumatica. Já o projecto, convertido finalmente em lei, levára dois annos a ser elaborado, só apparecendo graças á reiterada e insistente reclamação de deputado opposicionista. E, assim mesmo, o projecto saiu incompleto, defeituoso e injusto. As tabellas, dizem, estão sendo organizadas. Os *assemelhados* estão gerando as maiores complicações, pois, em muitos casos, [illegible]

[illegible]

Material para as escolas

Em meiados do mez de fevereiro abrir-se-ão as escolas publicas mantidas pela Prefeitura [illegible]

[illegible]

Ninguem conseguirá convencer-nos de que o provimento, em tempo e á hora, do material de que precisam as escolas publicas, seja um problema transcendente e insoluvel, dos muitos que a nossa administração [illegible]

As rendas alfandegarias

O augmento das tarifas, feito com o objectivo de favorecer os industriaes argentinos, ameaça tambem causar prejuizo ao Thesouro. Agora, segundo a propria opinião do inspector da Alfandega, sr. Lindolpho Camara, as rendas dessa repartição, que cooperam valentemente na receita do erario, vinham soffrendo com consideraveis quedas [illegible]

O accrescimo das rendas alfandegarias, no começo deste anno, não foi facil de prever. Com a reforma das tarifas, [illegible] — terá que pagar pesados tributos. Assim, desde que aquellas tiveram conhecimento, os importadores fizeram grandes encommendas, de maneira a aproveitar o regimen das velhas taxas. Quer isso dizer que o commercio se está abarrotando de artigos, para defender-se contra as novas majorações, pois, a partir de abril, o por algum tempo, entrentar os preços dos tecidos nacionaes protegidos.

Naturalmente, com essa competição, o consumidor é que não tem nenhuma probabilidade de sair ganhando!

Pathetico e contra a verdade

Conhecidamos as arrancadas pathéticas de que se vale, volta e meia, na sua oratoria cavernosa, o sr. Pires d'Albuquerque, procurador geral da Republica, para melhor se desempenhar das arduas funcções que lhe incumbem, como "defensor" da sociedade junto á "justiça federal". [illegible]

E a seguir:

Uma fortaleza (São Paulo, cidade aberta, não tinha nem um fosso sequer), uma fortaleza a vomitar metralha sobre o povo indefeso, lançando sobre a cidade torrentes do ruido destruidor das granadas e o aço mortifero dos projectis... Os incendios... As crateras tremendas. O panico e a morte. Uma fortaleza, revoltada dentro de São Paulo, a arrazar céos e terra!

Tudo isso que o ministro disse não viu e que o general Abilio de Noronha disse porque viu, foi feito, — e este o assignalou no seu livro, — pelos *legalistas* que o sr. Pires não consegue condemnar. O procurador sabe que o general Abilio de Noronha falou verdade. [illegible]

A febre amarella

Continuam os casos de febre amarella a chover, em pontos distantes da cidade. Oswaldo Cruz, quando aqui se empenhava em combater o typho americano, costumava dizer que todo o fóco conhecido era fóco extincto. Realmente, tão grande perfeição attingiu, em suas mãos, a prophylaxia do mal amarillico, que um fóco [illegible]

[illegible]

Dessa pyrrhonice de cégos provém a disseminação da doença, que hoje irrompe em diversos pontos da cidade e a hygiene do dr. Clementino se mostra impotente para jugulal-a. Para esse demolidor da obra de Oswaldo o fóco descoberto já não é fóco extincto!

As melhores taxas de cambio
Banco Boavista
Telephone: NORTE 7193
(4109)

Falleceu o pae do aviador hespanhol Duran

Jerez, Hespanha, 23 (U. P.) — Falleceu o dr. Juan Duran Martinez pae do mallogrado aviador Duran, um dos tripulantes do "Plus Ultra" no raid aereo entre Palos e Buenos Aires.

Drs. Leopoldino de Oliveira e Adolpho Bergamini
ADVOGADOS
Escriptorio: Edificio Cinema Gloria, 1º andar, sala 8. Tel. C. 2107.
(17839)

Governo para os felizardos!

A vida no Rio attingiu já os limites do desespero, e segundo o proprio testemunho dos commerciantes, obrigados a exigir preços aos quaes a freguezia já não resiste, os lucros são hoje muito menores do que no tempo em que o consumidor encontrava artigos accessiveis á sua bolsa. Ha peças do vestuario que custam, hoje, em dia, mais de 400 por cento do que em 1914! Uma gravata, pela qual actualmente se paga 40$000, era vendida, naquella época, por 7$000; uma camisa de tricoline passou de 9$000 a réis 30$000 e tudo na mesma proporção. O consumidor, que não figura na lista dos credores da legalidade e não tem relações com o Banco do Brasil, só tem um recurso: diminuir as suas compras, privar-se do necessario. Esse retraimento, além de um sacrificio para elle, que premido pela carestia não supprime simplesmente o superfluo, é um onus para o commercio, que vive de vender muito e não de vender caro.

Chegamos, assim, a uma situação em que perdem todos, isto é, em que só ganham os cavadores, as altas figuras da administração e da representação nacional, com propinas distribuidas pelo Thesouro, e os magnatas da industria nacional, para os quaes se legisla, contra o interesse publico. Um commerciante, estabelecido com mais de uma casa, a quem démos a palavra, para falar em nome da classe conservadora, que representa, apontou a baixa do cambio e os impostos, entre outros factores do encarecimento da vida. Ora, tanto a primeira quanto a segunda causa seriam poupadas se tivessemos governo realmente identificado com o interesse publico.

O sr. Washington Luis, porém, embora de origem modesta e saindo da camada popular, dessa que hoje arca com o tremendo onus da carestia da vida, só administra para os ricaços em cujo convivio o metteram as aventuras da politica. O pobre precisa de estrada de ferro, e o presidente lhe nega esse favor para derramar centenas de milhares de contos em rodovias que sómente os ricos podem percorrer; o pobre come e se veste com o cambio alto, e o sr. Washington fixa-o em taxa baixa, para uso e gozo dos magnatas que o exploram; o pobre respira com a liberdade alfandegaria, que lhe permitte prover-se, em mercado mais accessivel, dos generos de que precisa para subsistir — sapatos, remedios, vestuario, etc. —, o presidente tranca-lhe as alfandegas para obrigal-o a prover-se no mercado interno, cevando com sua miseria os canastrões da industria nacional; o pobre precisa do amparo da lei do inquilinato, garantia do seu tecto, o sr. Washington promove-lhe o despejo, em nome da riqueza, que tem casas para alugar; para o pobre, finalmente, até o flagello da febre amarella se inventou, pois delle estão livres os afortunados, que, como o sr. Washington Luis, fogem aos mosquitos do dr. Clementino!

Ante a eloquencia desses factos, não podemos ter illusões. Vivemos sob o regimen de uma plutocracia mal disfarçada, em que todos os factores se colligam para prestigiar e para enriquecer exactamente aquelles que menos precisam a tutella dos governos, e até deveriam merecer, desses, a repulsa, pois que são elles que exploram a situação miseranda em que se debate a população. Um governo para cumular de favores a industria nacional, impondo ao pobre consumidor o sacrificio de sustental-a; um governo que depois de assegurar os preços altos para o productor de tecidos, criva de impostos o commerciante que lhe vende os productos, está positivamente empenhado em matar o povo á fome!

Os discipulos do sr. Washington

Do ultimo relatorio da Santa Casa de Misericordia consta um interessante parallelo orçamentario.

Em 1927, aquella instituição offerecia um *deficit de* .... 967:670$000; em 1928, confessava egualmente um *deficit* de 559:072$000.

Mas, do orçamento para 1929, espera o provedor, sr. Miguel de Carvalho, que Deus haja, resulte um *superavit* de .... 12:402$700.

Como senador da maioria, incondicionalmente seguindo a orientação do Cattete, o sr. Miguel de Carvalho não podia absolutamente deixar de transformar o *deficit* do seu estabelecimento em saldo.

Resta saber, entretanto, se á derradeira hora não apparecerá por lá o sr. João Lyra para examinar as contas e derrubar o castello financeiro da dita provedoria.

Os algarismos são meio expressivos. Em 1928, o *deficit* era de 559:072$000; ao passo que, para 1929, calcula-se um *superavit* de mais de uma duzia de contos de réis!

Não haverá nessas cifras uma chimica qualquer, para mostrar que o sr. Miguel de Carvalho é um bom discipulo do sr. Washington, o fazedor de saldos?

Contraste chocante

Foi, hontem, preso, por uma turma de agentes da 4.ª delegacia auxiliar, mais um official revolucionario. Deve ser consignado o afan com que os esbirros policiaes, nos ultimos tempos, vêm investindo contra os abnegados brasileiros que se insurgiram, com armas na mão, por dever de honra, contra os desvarios bernardescos, ao mesmo passo que a cidade fica entregue á acção dos elementos da peor especie. Ha dias, um gatuno fichado no Gabinete de Identificação, prendeu o honrado capitão Estillac Leal. Sempre que se reclama providencias ás autoridades em face dos successivos assaltos, muitos mesmo nas proximidades das delegacias districtaes, não se faz esperar o velho estribilho: ha falta de pessoal para o policiamento, pois o effectivo actual não mais póde attender ás necessidades, sempre crescentes, da cidade...

Que não passa de uma defesa esfarrapada, os factos se encarregam de demonstrar. Tanto assim que os agentes da 4.ª delegacia auxiliar vivem distrahidos de seus verdadeiros mistéres, desde antes da chegada do poltrão de Viçosa, numa caça incessante aos patriotas perseguidos e foragidos. E o contraste é por demais chocante. Os elementos honestos, independentes e altivos, que não mediram sacrificios para livrar o paiz dos vexames, dos opprobrios e das miserias dos dois ultimos governos, são arrastados ás masmorras e os vagabundos, desordeiros e ladrões, descalços e de casaca, vivem, soltos, em plena liberdade, affrontando e ludibriando o povo! E' assim que a mentalidade dominante comprehende as bellezas da democracia...

Resposta difficil

A Parahyba vem de offerecer mais um exemplo expressivo do desleixo dos governos estaduaes. O sr. João Pessoa, ascendendo ao poder ha pouco, lembrou-se de fazer uma devassa na administração do seu antecessor e os despachos telegraphicos, dando conta dos resultados da investigação, não deixam duvidas quanto ao descalabro da gestão do sr. Suassuna. De resto, se procedimento identico fôsse adoptado a respeito das administrações dos demais Estados, as conclusões do inquerito não seriam diversas...

Ainda assim não são inopportunos os reparos em torno do descaso que caracterizaram o ultimo governo da Parahyba. Basta que se diga que a empresa de Tracção, Luz e Força, desde 1925, vinha recebendo do Thesouro mais do que lhe é devido por lei para a illuminação da cidade, em virtude de um "erro de calculo no preço das lampadas das praças e jardins". A sabedoria popular diz que dos enganos é que vivem os escrivães. Ella se applica, com precisão, ao caso parahybano. Ha cerca de quatro annos a companhia se vinha locupletando com os dinheiros do erario estadual. Durante todo esse lapso de tempo, um quatriennio quasi inteiro, o Thesouro não deu pelo equivoco. Nem a empresa se deu por achada...

Estará o sr. João Pessoa decidido mesmo a moralizar a machina administrativa da Parahyba ou desejará apenas seguir o exemplo do poltrão de Viçosa, que, refestelando-se no Cattete, contra a vontade do paiz, o seu primeiro cuidado foi, em mensagem dirigida ao Congresso, desfazer na gestão financeira de seu antecessor, para depois proceder muito peor, levando o Thesouro á fallencia e lançando mão, criminosamente, dos dinheiros publicos, para satisfação de seus odios e caprichos?...

Os envenenadores do povo

Segundo as ultimas estatisticas da Inspectoria de Fiscalização dos Generos Alimenticios, o quociente offensivo dessa repartição tem augmentado consideravelmente nos derradeiros tres annos. Basta observar que, em 1926, ella applicou multas na importancia de 150:200$000, multas que em 1927 foram elevadas a 296:150$000 e em 1928 a 314:000$000.

Essas cifras expressam perfeitamente a inconsciencia ou a perversidade dos falsificadores de generos.

A multa maxima, applicada, foi de 2:000$000, o que mostra que, para perfazer as quantias acima, não foi pequeno o numero de infractores pegados em flagrante pela Inspectoria.

Pelos dados conhecidos, observa-se, facilmente, que a Inspectoria de Generos Alimenticios tem tambem um papel humano a desempenhar.

E' a ella que compete evitar que os desalmados envenenadores da população fiquem victoriosos no seu commercio illicito.

Desse modo, não se deve descuidar e cada dia augmentar mais a sua perseguição contra os criminosos.

Processos deploraveis

A policia gaúcha ainda não concluiu as suas investigações sobre o revoltante incendio da "Nação".

Sabe-se, entretanto, que o chefe do executivo estadual se mostra empenhado na punição dos responsaveis por esse attentado selvagem, levado a effeito numa das principaes vias de Uruguayana. O interesse da administração do Rio Grande do Sul, em reprimir violencias dessa natureza, offerece uma consolação ao espirito publico, alarmado profundamente pelas idéas de certo paredro situacionista, relativamente ao modo por que convinha ao sr. Amantino Fagundes desaggravar-se dos ataques dirigidos á sua pessoa.

Disse aquelle expoente do borgismo, ora com assento na Camara, ao sr. Baptista Luzardo, que se estivesse na situação do ex-sub-chefe de policia offendido, "ajustaria dois bandidos e mandaria tirar a vida do jornalista Mario Sá, em plena rua".

O representante opposicionista acaba de reproduzir essa revelação, ouvida ao seu collega, em entrevista concedida á imprensa porto-alegrense. E' preciso não se occultar a impressão desalentadora que se recebe dessa insistencia em barbarismos. A vingança por braços mercenarios é uma regressão ao passado colonial. Não constitue uma satisfação para os homens nobres, porque traduz apenas covardia e perversidade.

Advogada, com essa sem-cerimonia, pelos remanescentes do borgismo, chega-se á convicção de que muito resta por fazer ao liberalismo do sr. Getulio Vargas, para varrer da sua terra natal os residuos da politica da autocracia positivoide.

Novo expediente financeiro

Consta que a Assembléa Legislativa do Equador discutirá a conveniencia da alienação da ilha Galapagos do melhor modo possivel, em beneficio das finanças nacionaes. E' isso, pelo menos, o que diz um telegramma expedido de Guayaquil.

Ora, a melhor maneira de se vender uma ilha é cedendo-a a quem quer compral-a por um preço alto. Mas, as vantagens do custo não compensam, no caso, o mal decorrente da propria transacção.

Não deixa de ser novidade alarmante a mutilação do territorio de um paiz em proveito de suas finanças. Devemos desejar que os economistas indigenas não se lembrem jámais da salvação do Brasil pela cessão de suas terras! Nunca se lembrem elles de imitar os equatorianos nos seus expedientes financeiros.

A Santa Casa

Não ha muito tempo, o ministro do Interior mandou sustar o pagamento a um hospital subvencionado das quotas concedidas pelo Congresso para auxilio do mesmo, tudo em consequencia dos desvios no emprego da subvenção, á anarchia que então ali reinava. Tal derrocada deu motivo a ser o caso discutido na imprensa e no proprio Congresso, porque se tratava de um verdadeiro esbanjamento.

A Santa Casa, onde o regimen não é egual porque é um pouco peor, tambem tem a mesma consignação orçamentaria, que consiste numa percentagem sobre o imposto de alcool, cobrado na Alfandega, cabendo-lhe quantia superior a cem contos de réis, annuaes.

O ministro devia forçar uma verificação na escripta da Santa Casa. Entre outras vantagens, teria a de ordenar que ella fosse indemnizando o Hospicio de Alienados de mais de seiscentos contos de réis, de que é devedora, em virtude de não lhe entregar annualmente a quota do legado do bemfeitor Joaquim de Babo Pinto, conforme já documentámos ha tempos.

Barba-Azul em Goyaz

A Escola de Artifices de Goyaz, dirigida pelo sr. Leão Caiado, deu sempre que falar, pelos actos prepotentes do seu director. E, como ainda não se tomou providencia radical para que se apurassem as irregularidades apontadas, cresce cada vez mais a audacia do referido director. Segundo fomos informados, as coisas assumiram, agora, uma feição de extrema gravidade que não deve ser encoberta pelo manto da politicagem, sob pena de ficar reconhecida pelo governo a possibilidade de transformarem-se em casas suspeitas os institutos officiaes de educação, uma vez que assim o desejem seus administradores.

Se se tratasse de falta sem importancia commettida por qualquer funccionario humilde e desprotegido, já se teriam desencadeado sobre elle as coleras do alto, mas, desde que se cogita de membro saliente da oligarchia goyana, vão sendo proteladas as providencias com serio damno para o renome daquella Escola.

Não extranhamos, porém, nada disso. Mandasse o presidente da Republica ou o sr. Lyra Castro abrir inquerito sobre a gravissima denuncia que lhes foi feita, em memorial de que já nos occupamos, e applicassem ao culpado o correctivo necessario, então, ficar-se-ia sabendo de factos escandalosos que neste momento estarrecem a opinião na capital do alludido Estado.

O trachoma

Foi interdictado no porto de Santos, o vapor "Cordoba", procedente de Marselha, que trazia no seu bojo nada menos de 79 trachomatosos. Trata-se de uma doença das mais graves, que foi trazida para cá por immigrantes européus. Consentir no desembarque de taes passageiros, seria um crime. Pelo mal de que são portadores, tornam-se indesejaveis, e, assim, as nossas autoridades sanitarias não tinham a fazer outra coisa senão vedar a descida dos mesmos em qualquer porto nacional.

Como se sabe, o trachoma se vae alastrando até pelo nordéste. Em São Paulo, tem tomado desenvolvimento. Mal de cura difficil, o trachoma é daquelles que deixam os signaes da sua passagem em cada uma de suas victimas, não raro dando como consequencia a cegueira.

Evitar a entrada de portadores dessa molestia em nossos portos, é um dever irrevogavel das autoridades encarregadas de velar pela salubridade publica.

CAMBALACHOS

Em meio dos conchavos, dos cambalachos e das transacções secretas que os politicos profissionaes vão encaminhando, visando a solução do problema da successão presidencial, a simples hypothese de que a vontade do povo, que é, afinal, o contribuinte de impostos escorchantes para a prosperidade material dos figurões em scena, possa inclinar-se por este ou aquelle candidato, não entra em linha de conta. Tão habituados estão os paes da fraude á paciencia vitalicia do brasileiro espoliado e resignado, que, nessas occasiões, confortavelmente installados nos gabinetes dos palacios adquiridos e custeados pelo Thesouro, tudo elles combinam, acertam e deliberam, sem a menor preoccupação em indagar o que pensa, a respeito, a opinião collectiva do paiz.

Já o actual presidente da Republica, quando surgiu pretendendo a successão do torvo individuo que com elle pactuára á cessão do Cattete, se vangloriava de ser "o candidato das forças politicas". Sabe-se o que quer dizer a expressão. Forças politicas são os detentores das situações estaduaes, em harmonia com o detentor-mór federal, ditando regras e resalvando conveniencias através dos seus prepostos com assento no Congresso Nacional. E' verdade que ha alguns desses mandões regionaes que não dão ordens. Limitam-se a cumpril-as, incondicionalmente. Mas, são poucos como o do Amazonas, que não tem, propriamente, significação, visto como o seu governo está hypothecado ao Banco do Brasil; o do Piauhy, que sangenteia o pelotão do marechal Pires Ferreira; o da Parahyba, que pensa pela cabeça do sr. Epitacio; o de Sergipe, que é um pobre de espirito, com o reino do céo préviamente garantido, e o de Matto Grosso, que, ao calor das mãos do sr. Azeredo, seja quem fôr, como uma bola de céra, toma a fórma que se lhe queira dar. Essas forças escolheram e consagraram o sr. Washington Luis.

Estão naturalmente convidadas a *bisar* a farça, que desde já se ensaia. E como se não bastasse a humilhação que taes processos enraizados impõem á democracia de fachada que ahi se ostenta, tem-se mais a suprema vergonha, a vilta inominavel de Bernardes a intervir, a influir, a decidir nos conciliabulos mysteriosos com o presidente da Republica!

Em qualquer outro paiz do mundo onde houvesse politica mais ou menos séria, com homens responsaveis, esse peculatario, que flagellou o paiz com os seus desvarios de lunatico feroz, já teria sido julgado pelos tribunaes competentes e seria hoje um homem liquidado, moralmente morto. Na França, que ninguem aponta como o typo das Republicas ideaes, o presidente Loubet apanhou de bengala, ao ar livre, porque pareceu que enfraquecia na punição dos ladrões dos negocios do Panamá, e, ha dias, o senador Klotz, por ter commettido alguns estellionatos, aliás contra bancos particulares, não sómente foi obrigado a renunciar o mandato, que deshonrou, como terá de ir para a cadeia, apezar de viver invocando a derimente da insania mental. Na Argentina, o ex-governador Cantoni, accusado de ter desviado dinheiros publicos, é apeado do poder em San Juan e está entregue á justiça penal. Nos Estados Unidos, o sr. Henry Johnston, denunciado por corrupção, incompetencia e torpeza, é corrido do governo de Oklahoma e vae responder a uma commissão de inquerito, organizada dentro do Senado. E no Brasil?

No Brasil, Bernardes desfruta os largos subsidios de um mandato que nunca exerceu, passeando pela Europa e pela Africa, acabando por vir ainda a ser ouvido, como "magna pars", nos cambalachos da futura successão presidencial. O povo, que elle insultou, torturou e arrasou, não tem direito sequer a manifestar-se, porque os que o exploram, cumplices que foram do maior criminoso, não carecem da sua audiencia para arranjar um novo presidente da Republica. Indicado o nome pelas maiorias submissas do infeliz Congresso, as actas falsas o trarão "eleito" e os mesmos indicadores se incumbirão de reconhecel-o, proclamal-o e empossal-o.

E' o que se trama neste momento, repetindo-se a velha comedia que tem enxovalhado o paiz.

A unica differença de mais este insulto á nação está em que elle, desta vez, é aggravado com a presença de Bernardes, nos bastidores, fazendo o contra-regra a serviço do sr. Washington Luis.

HEMORRHOIDAS Doenças dos intestinos e suas complicações. Dr. Civis Galvão. Assembléa, 106, das 3 ás 6. (A 10969)

No mundo politico

Está chegando a hora...

SÃO PAULO, 23 (*Do nosso correspondente*) — O "Estado de São Paulo" diz-se informado de que o sr. Washington Luis virá breve aqui, devendo demorar-se alguns dias. O mesmo jornal noticia que os srs. Mello Vianna e Azeredo, chegados hoje, terão esta tarde uma conferencia com o sr. Julio Prestes, adeantando ter sido esse o motivo principal da vinda daquelles politicos.

Os srs. Mello Vianna e Azeredo, em S. Paulo

O *Estado de São Paulo* publicou, hontem, a seguinte nota:

"Conforme noticiámos hontem, em telegramma do Rio de Janeiro, chegará hoje a Santos, a bordo do paquete *Cap Arcona*, o sr. dr. Mello Vianna, vice-presidente da Republica.

S. ex., que viaja em companhia do sr. dr. Antonio Azeredo, vice-presidente do Senado Federal, subirá immediatamente para esta capital, acompanhado do representante do sr. presidente do Estado, que o irá aguardar na vizinha cidade, devendo chegar a São Paulo ás 8 horas.

E' provavel que hoje mesmo os srs. vice-presidente da Republica e vice-presidente do Senado tenham uma conferencia com o sr. dr. Julio Prestes, presidente do Estado, constituindo essa conversação o objectivo principal da viagem daquelles politicos.

Estamos informados de que o sr. presidente da Republica realizará, dentro em breve, uma viagem a esta capital, aqui permanecendo apenas alguns dias."

O Maranhão não precisa de emprestimos

Foi publicado ha dias, no Rio, um telegramma do Maranhão, no qual se dizia terem os jornaes atacado o presidente do Estado, sr. Magalhães de Almeida, pelas condições onerosas de um emprestimo que estava sendo negociado no estrangeiro para o governo estadual. A proposito desse assumpto, recebeu o deputado Humberto de Campos, hontem, o seguinte telegramma:

"São Luiz, 23 — E' inteiramente falsa a noticia de estar o governo negociando qualquer emprestimo externo ou interno. Esse boato é mais uma perversa invencionice de um ex-deputado, que o Maranhão em boa hora excluiu da sua representação, e cujo cerebro não se cansa de idealizar miserias contra meu governo e contra o Estado, que elle sonha ver arruinado. Abraços. — *Magalhães de Almeida.*"

Lutar de emprestimo...

MACEIÓ, 23 (A. B.) — Affirma-se que o sr. J. J. Seabra foi convidado para competir com o sr. Costa Rego na vaga senatorial da bancada alagoana.

O sr. J. J. Seabra, porém, declaram as mesmas informações, recusou-se a competir, por achar inutil a luta.

Dr. Luiz Sodré — Especialidade doenças dos intestinos. Cura das hemorrhoides sem operação e sem dôr. Ourives 5. Sob. (17840)

A primeira remessa de ouro do anno de Londres para — Nova York —

Nova York, 23 (U. P.) — Os banqueiros Speyer and Co. annunciam o primeiro embarque de ouro deste anno, de Londres para esta cidade, hoje, a bordo do "Aquitania", no total de 500.000 libras esterlinas.

O CAFE' NOS ESTADOS — UNIDOS —

Nova York, 23 (A. A.) — O café brasileiro está registrando nesta cidade mais um grande triumpho, graças á iniciativa tomada por um dos grandes clubs sociaes em que é fertil a vida nova-yorkina.

O "Cosmopolitan Club", um dos principaes clubs daqui, substituiu com successo os chás-dansantes que vinha promovendo, por uma nova modalidade de diversão, que é o "café-dansante" recebida com viva satisfação por todos os seus membros.

As primeiras reuniões desse genera foram levadas a effeito a 7 e a 21 deste mez, reinando desde já, grande interesse pelo proximo "café-dansante", marcado para 11 de fevereiro, já em pleno carnaval.

Nessas reuniões é consumido exclusivamente, café brasileiro de primeira qualidade.

Hemorrhoidas cura radical sem operação e sem dôr. Dr. R. Pitanga Santos. Passeio 56. Sob. (17841)

Ainda o conflicto do trabalho — no Ruhr —

Berlim, 23 (A. B.) — O Supremo Tribunal do Trabalho, em Leipzig, annullou, em terceira instancia a decisão do Tribunal inferior, que declarára, confirmando sentença da primeira instancia, nullo o laudo dictado no conflicto do trabalho do Ruhr, em meiados de novembro ultimo, inpugnado pelos patrões da industria siderurgica, mediante lock-out.

Ficam, portanto, victoriosos os patrões, conforme já se esperava, desde ha algum tempo, em virtude da attitude manifestada ultimamente pelos juizes encarregados de discutir a questão.

Praticamente, a decisão definitiva carece de efficiencia, visto que os patrões e os operarios, cedendo á pressão das circumstancias economicas, haviam acceito de commum accordo a mediação do ministro do Interior do Reich, sr. Severing, reassumindo os trabalhos em meiados de dezembro.

O governo austriaco soffre uma pequena derrota

Vienna, 23 (A. B.) — No conselho Nacional Austriaco os socialistas, com o auxilio dos partidarios da "Grande Allemanha" derrotaram o governo, obtendo maioria para a assimilação do direito sobre matrimonio e divorcio á legislação allemã.

Por emquanto não repercutirá sobre a posição do gabinete Seipel, mas existem tambem divergencias com os agrarios acerca da politica aduaneira.

Os cinemas de Porto Alegre resolveram reabrir

Porto Alegre, 23 (A. A.) — Os cinemas desta capital resolveram terminar com a gréve que haviam declarado, devendo reabrir-se amanhã.

O intendente desta capital, major Alberto Bins, tem recebido por esse motivo innumeras felicitações, pela attitude energica com que manteve seu ponto de vista.

Deante do recuo dos cinemas, o censor Cypriano P. Nunes resolveu suspender os trabalhos que já estava organizando para crear centros populares de diversões.

Vae construir-se em Turim a primeira "Casa dei — Balilla" —

Turim, 23 (U. P.) — Vae ser construida a primeira "Casa dei Balilla", dedicada ás crianças. Sua erecção será em um terreno publico adquirido por subscripção popular e conterá o edificio um theatro, piscina de natação, gymnasio e salas de jogos e salas para estudos.

O embaixador Morrow vae conferenciar com o senhor — Hoover —

Miami, Florida, 23 (U. P.) — O embaixador americano no Mexico, sr. Dwight W. Morrow, que tem sido geralmente apontado para o posto de secretario de Estado na futura administração Hoover, chegará aqui amanhã afim de conferenciar com o presidente eleito, a pedido deste.

Não perca a opportunidade

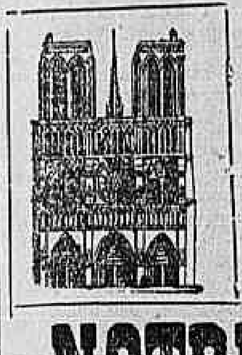

que se lhe offerece de adquirir artigos de optima qualidade, com o abatimento

de 15, 20 e 25 °|°

na GRANDE VENDA iniciada HOJE pela

NOTRE DAME de Paris

OUVIDOR, 182

Na Instrucção Publica

Requerimentos despachados pelo director:

Olga Neves Glorim Rangel, Haydéa Cunha, Julieta de Faria Cardoni, Leonor de Lima Diniz Rodrigues — Deferido.

Zulmira Marques Nunes Filha — Abonem-se tres.

Odette de Rego Barros Pereira — Justifiquem-se tres.

Maria Isabel Gomes de Souza Carvalho — Justifiquem-se tres.

Genoveva Ferreira, Laetitia Cordella Pedroso Neiva — Indeferido.

Julieta do Moura Brandão — (Externato N. S. do Bom Conselho) — Indeferido.

— Despachos do sub-director: Iracema Monteiro da Silva — Submetta-se á inspecção de saude.

Exigencias a satisfazer, da 3ª secção — Alice Afra de Carvalho, Olympia Campos da Luz e Isolina Esteves — Compareçam para esclarecimentos.

UM ELEMENTO DE LUCRO PARA O CRIADOR:

Cruzol novo e excellente desinfectante rural de alto teor, fabricado pela Soc. Anon. du Gaz do Rio de Janeiro

Extermina rapida e radicalmente Bicheiras, Bernes, Sarna, Piolhos e todos os Parasitas dos animaes, permittindo que o gado se desenvolva normalmente, augmente o peso e as faculdades leiteiras e valorize o couro. Cicatriza as feridas e evita as infecções.

A' venda em toda a parte.

Depositarios geraes:—Castro Lopes & Tebyriçá — Av. Rio Branco, 109, 4°—Rio de Janeiro.

GRAVEMENTE FERIDO NUMA QUEDA

O operario Claudionor Silva, de 17 annos, solteiro, residente á rua Grão Pará n. 93, hontem, na rua Barão de Bom Retiro, caiu de um bonde, soffrendo fractura exposta do frontal.

Claudionor foi medicado no posto de Assistencia do Meyer, e em seguida, removido ao Hospital de Prompto Soccorro.

Victima de quéda, está uma creança a morrer no hospital

O pequeno Jorge, de 6 annos de edade, filho de Vitalina Araujo em sua residencia á rua Campos da Paz, foi victima de uma quéda, rolando, em seguida por uma escada.

A infeliz creança, tendo soffrido fractura na cabeça, foi pensada no Posto Central de Assistencia, de onde saiu, pouco depois, para ser internada no Hospital de Prompto Soccorro, visto ter sido reputado grave o seu estado.

MARCA REGISTRADA

Ao Judeu Errante

ARTIGOS SUPERIORES para uso domestico como sejam:

TRENS DE COZINHA, etc.

Antiga casa fundada em 1824

RUA DO ROSARIO, 163

Phone Nte. 2450

(18628)

A Vida Social

Pragmatismo

O deputado Joaquim Pires, com os seus multiplos negocios de advogado de confiança nos ministerios e nas repartições, com as suas innumeras relações mundanas na alta sociedade, e que frequenta o Jockey-Club e conhece os dirigentes [illegible], é um homem difficil de ser encontrado. Hontem, porém, foi um acaso feliz. O representante do Piauhy, numa roda de sportsmen e inglezes que falavam de carvão, de combustivel, de transportes e de outras coisas solidas, bebericando no bar do Palace, estava radiante. [illegible]

— Eu nasci para engenheiro. A tentação do mano Firmino é que me fez bacharel. O meu gosto, entretanto, a minha inclinação, a minha vocação, era, era e é a engenharia. Dahi, a tendencia natural. Acabei meio pratico. Em [illegible] locomotivas, principalmente, desafio quem entenda mais do que eu, inclusive o Frontin e o Assis Ribeiro.

Mexeu o fundo do copo, onde repousa a dóse carregada do whisky and soda, ingeriu um gole e prosseguiu:

— Aqui está, por exemplo, um caso. [illegible] Vinha eu de Deodoro, onde fôra examinar as possibilidades do fornecimento de certo material necessario ao campo da Estação Experimental, quando reparei que, ao meu lado, sentado no trem, estava o senador Celso Bayma. O Bayma é da minha guarda.

— Novidades frescas, Celso?

— Não, nenhuma.

E abrindo um pouco a torneira das idéas:

— Vinha pensando na enorme quantidade de locomotivas que de Santa Luzia até o Rio, pelas paradas, são [illegible] esquecidas ou abandonadas. [illegible] O que me espantou foi a diversidade de typos. Não havia duas locomotivas iguaes. Deve haver razões de ordem technica para isso. Você saberá?

Os americanos e inglezes voltaram-se, de attenção afiada, para o deputado. [illegible]

— Deu ao Bayma as razões de ordem technica e as de ordem geral. Quanto ás primeiras: havendo diversos percursos a vencer, o longo, o pequeno, o rural, e o suburbano, os typos de locomotivas differem, conforme os serviços a que se destinam. Quanto ás segundas: sendo varias as fabricas dos fornecedores e variando logicamente as commissões dadas aos honrados intermediarios, é claro que as machinas não podem ser uniformes. Dahi, o espectaculo das desegualdades...

Sorriu, um sorriso superior. O senador, quando elle lhe deu a lição, tambem sorriu, mas de inveja...

Levantou-se. Os americanos e inglezes quizeram pagar o conto da mesa [illegible]

JOÃO CARIOCA.

Para o album de Mademoiselle...

A LIGA DA DUQUEZA

A senhora Duqueza, uma belleza antiga,

De bastão de faiança e de cabello empoado [illegible]

[illegible]

JULIO DANTAS.

C. R. Flamengo

Commemorando o advento do carnaval, o C. R. do Flamengo realizará nos salões do Club Germania, á praia do Flamengo n. 132, no proximo dia 2 de fevereiro, um grande baile á fantasia, exclusivamente dedicado aos socios e suas familias. [illegible]

Christo Redemptor

Communica-nos o engenheiro architecto Heitor da Silva Costa, constructor do monumento a Christo Redemptor, [illegible]

Natalicios

Fez annos hontem o nosso companheiro Euripedes Ildefonso da Silva, representante do "Correio da Manhã", em Nictheroy.

— Transcorre hoje o natalicio do nosso prezado companheiro de trabalho Christiano Cunha.

O anniversariante, que tambem é um dos mais activos auxiliares da Auto [illegible], será, por esse motivo, vivamente felicitado por seus innumeros amigos.

— Faz annos hoje o sr. José Ribeiro [illegible]

— Passa hoje o anniversario natalicio da d. Amelia Couto Ribeiro [illegible]

— O sr. Manoel Mouço e Silva [illegible]

— [illegible]

Noivados

Contratou casamento com a senhorita Amalia da Silveira Dantas, filha do fallecido funccionario municipal sr. Antonio [illegible]

— Com a senhorita [illegible]

Casamentos

Realiza-se hoje ás 5 horas da tarde [illegible]

Bodas de ouro

Completam amanhã cincoenta annos de feliz consorcio o general dr. Manoel Pereira de Mesquita e d. Anna Leopoldo Freire de Mesquita, pae do tenente-coronel dr. Manoel Petrarca de Mesquita, director do Laboratorio Bacteriologico do Exercito [illegible]

Viajantes

Vindo de Recife a bordo do "Itanagé", encontra-se nesta capital em visita á sua familia, o nosso patricio dr. [illegible]

— Partiu com destino a Buenos Aires [illegible]

A Casa das Fazendas Pretas

recebeu rico sortimento de vestidos para baile, para visita e para passeio, lingerie de seda finissima, tecidos lamés, sedas imprimés, flôres, bolsas e outros artigos para a presente estação.

141 — AVENIDA RIO BRANCO — 141

(4424)

Manifestações

Promovida por seus amigos, realizou-se hontem no Retiro Piraquara, em Realengo, uma manifestação de apreço ao sr. Paulo Cordeiro de Mello [illegible]

Missas

Reza-se amanhã, ás 9 1|2 horas, no altar-mór da egreja de N. S. da Conceição e Boa Morte, missa de 7º dia, em sufragio da alma de d. Maria Augusta Barbosa Cordeiro [illegible]

Festas

Como acontece todos os annos, o Grajahú Tennis Club, está se organizando para o seu grande baile á fantasia [illegible]

Diplomaticas

Na legação da Noruega offereceram hontem o ministro da Noruega e senhora um grande banquete [illegible]

Inaugurações

Inaugurou-se hontem, com a presença de nossa alta sociedade, á rua do Ouvidor n. 145, o novo estudio de photographias da firma Saint-Martin & Vasconcellos [illegible]

Bailes

O Guanabarense Club, com séde na Freguezia, ilha do Governador, realizará sabbado o seu baile de carnaval [illegible]

Enfermos

Acha-se ha dias enfermo e recolhido em quarto especial da Beneficencia Portugueza [illegible]

Fallecimentos

Em sua residencia, á rua Itacuruçá n. 33, na Tijuca, falleceu ante-hontem o sr. Manoel da Cunha Simas Junior [illegible]

deixa viuva d. Honorina Vieira Lima Casas e varios filhos, será effectuado hoje no cemiterio de S. Francisco Xavier, saindo o feretro da sua casa ás 3 horas da tarde.

Falleceu hontem d. Isabel de Souza Meira, esposa do sr. Bernardo Martins Meira. Seu enterramento se effectuará hoje no cemiterio de S. João Baptista, saindo o feretro da rua Professor Gabizo n. 14, ás 9 1|2 da manhã.

[illegible]

fogo, C. Abreu e Helson Cavalsanti, Guilherme Moreira, Justiniano Ferreira Penna, por si, sua mãe e dr. Misael Penha, Nemesio Nunes, dr. Waldemar Ribeiro, Juvenal Ramos de Oliveira, ten.-coronel João Pedro da Rocha, Maria Herminia Zunderchiz, Alcino Lisboa, Antonio Martins da Cruz, general Leopoldi Dartão do Amaral e senhora, Esmeraldina Almenda, major pharmaceutico Cornelio José da Silva, Zelia e Zulmira de Oliveira, Malvino Reis por si e pela Ass. dos Operarios da Americo Febril, tabellião Machado, dr. Pedro de Castro Junior e senhora, dr. Geremario Dantas, viuva José Clemente da Costa e filhas, Alvaro Cunha Lima, Gabrielina Carneiro de Castro, Brisabella Carneiro de Castro, general Moreira Guimarães, Ernestina Wereck Pereira, Emma Franklin, doutor Alisio da Camara, Alfredo Marianno de Oliveira, Bernardo de Oliveira, doutor Sabino Theodoro, Escola de Medicina e Cirurgia, Hospital Hannemanano, Arthur Cardoso de Oliveira, por si e pelo 1º tenente dr. Rodolpho V. de Oliveira, H. A. Magalhães de Almenda, dr. Frederico Mendes de Moraes, Josepha Rogati, Maria Mariotta, Alba Canizares Nascimento, Alta Celeste Canizares Nascimento, Carmen Costa, Rosa Ansier Rebello e pelo ministro da Justiça o tenente Marques Polonia.

Após a solennidade, seguiram, para o cemiterio de S. J. Baptista em visita ao tumulo do saudoso clinico além de sua viuva e filhos, a directoria da Cruz, o corpo medico e a commissão de enfermeiras, sendo então depositadas flores em homenagem a perpetua memoria do abnegado consolidador da Cruz Vermelha Brasileira.

— Realiza-se amanhã, ás 9,30 horas da manhã, na Cathedral, a missa de 7º dia por alma de d. Sylvia Brasil Ferreira da Rocha, esposa do dr. Alcindo Ferreira da Rocha.

O SUOR estraga os Vestidos Uzae MAGIC

Magic é um preparado pharmaceutico que sécca o excessivo suor, extinguindo o mau cheiro natural do mesmo. Aconselhado por medicos. Nas pharmacias. Pedidos a Araujo Freitas & C. — Rio.

(273)

PIANOS NOVOS e VICTROLAS

A LONGO PRAZO. Pianos dos melhores fabricantes allemães. Não compare sem ver os nossos preços. GRANDE STOCK. A. MATHIAS — Rua Visconde do Rio Branco, 24.

(3857)

Façonnés por 16$000 o córte com 3 metros. Corram para **Casa Marius** Rua Vde. Rio Branco 33

(3056)

mon parfum de BOURJOIS

CREATEUR DU FARD ROUGE MANDARINE ET DU RAISIN POCKET

ANTARCTICA CHOPPS E CERVEJAS EM GARRAFAS Teleph. C. 527-2994-2993-548

(18651)

Fardas • Enxovaes para todos os Collegios n' A Torre Eiffel

(6623)

O INSTITUTO LA-FAYETTE

recebe inscripções, em numero limitado, para o exame de admissão e de qualquer outra materia do curso secundario seriado, em 2ª época, até 27 do corrente, exames que se realizarão neste proprio Instituto. (7045)

QUANDO TRIPULAVA UMA YOLE DA NATAÇÃO E — REGATAS —

Um joven teve uma syncope e caiu ao mar, desapparecendo

Na manhã de hontem, tres socios do Club Natação e Regatas partiram numa yole do referido club — o "Carlos Medeiros" — em demanda de Icarahy.

Quando porém, o pequeno barco, impulsionado pelos remos dos que o tripulavam, passava nas proximidades da fortaleza de Villegaignon, sobreviu um accidente, que muito constrictou a todos que delle tiveram conhecimento.

Marcello Teixeira da Silva, que patroava o *yole*, foi inesperadamente accommettido de uma syncope, tombando, infelizmente, para fóra da embarcação.

Os seus dois companheiros, logo que se aperceberam do que vinha de occorrer, tudo fizeram para salvar o infeliz joven, que desappareceu rapidamente, tragado pelo mar.

Marcello Teixeira da Silva, de 16 annos, estudante, é filho do capitão do Corpo de Bombeiros Emilio Teixeira da Silva, residente á rua do Senado n. 144.

Os companheiros do inditoso joven, depois de muito procurarem o seu corpo, regressaram á séde do club a que pertencem e, acabrunhados, relataram, alli, o triste acontecimento.

A Policia Maritima teve conhecimento do facto.

O Conselho do Dr. Russell aos Homens

Receita Tratamento Facil e Seguro para Falta de Vigor

Muitos cavalheiros que soffrem da falta de vitalidade encontram hoje um allivio certo e rapido pela receita do Dr. F. M. Russell, afamado medico americano. O Dr. Russell receita o Acido Phosphato Horsford para restituir o vigor da saude do homem.

"Bons resultados em paralysia parcial, e impotencia."

DR. F. M. RUSSELL.

O Acido Phosphato Horsford é producto dum dos maiores chimicos do mundo. Fornece os phosphatos reconstituintes ás cellulas e os tecidos abatidos. Facil e bom de tomar. Da um refresco delicioso. Receitado por medicos em toda parte. E 51-7

(2665)

INSTITUTO D EPREVIDENCIA

Requerimentos de emprestimos despachados pelo presidente

Inscripções ns. 2246 — 2423 — 2424 — 2700 — 2712 — 2718 — 2720 — 2729 — 2730 — 2731 — 2549 — Provado o exercicio, tempo de serviço, feita a liquidação, sim.

Inscripções ns. 2444 — 2464 — 2610 — 2655 — 2661 — 2674 — 2704 — 2715 — 2717 — 2722 — 2723 — 2726 — Provado o exercicio, tempo de serviço, feita a averbação, sim.

Inscripções ns. 2725 — 2727 — Feita a averbação, sim.

Inscripção n. 2714 — Feita a liquidação, sim.

Inscripção n. 2681 — Prove não pertencer á Caixa.

As melhores taxas de cambio **Banco Boavista** Telephone: NORTE 7193

(4110)

Atropelado na rua do Cattete

Na rua do Cattete, foi atropelado por um auto de praça, soffrendo ferimentos na cabeça, o empregado da Limpeza Publica Arthur Fernandes, de nacionalidade portugueza, residente á rua da Passagem n. 128.

Medicou-o a Assistencia Municipal.

Com vistas a Saude e á Limpeza Publicas

Os moradores da rua Botafogo, na estação de Piedade, ameaçados em sua saude pela putrefacção das aguas existentes nas valas que servem para escoamento das aguas servidas das habitações dali, pedem á Saude Publica uma providencia.

Tambem se queixam os nossos informantes do mattagal que cobre quasi toda rua, de fórma a difficultar o transito.

A FURIA DOS AUTOS

Chocando-se com a carroça o omnibus fez uma victima

Levando poucos passageiros, felizmente, pois do contrario, o numero de victimas certamente teria sido maior, o auto-omnibus da Light, subia, em disparada, a avenida do Mangue.

Vinda da rua Visconde de Itaúna, a carroça, correndo muito tambem, atravessou a ponte do canal existente em frente á rua General Pedra.

Exactamente quando a carroça saindo da ponte attingia a alameda do lado da rua Senador Euzebio, o omnibus, que por ali corria, chegou áquella ponte, e, a despeito dos tardios esforços empregados pelos imprudentes conductores, para evital-o, o desastre se deu com estrondoso e alarmante ruido.

Indo sobre a carroça, de frente, o omnibus, apanhando-a em cheio, de lado, atirou-a tombada sobre a calçada.

Depois, com a direcção perdida, pela violencia do choque, atravessou a mesma calçada, do lado da alameda para o da rua Senador Euzebio, e foi-se esbarrar tão fortemente de encontro ao poste dos fios conductores da força electrica ali situado, que o arrancou do sólo, deixando-o a balançar no ar, pendente da rêde metallica aerea.

Dado o desastre, que alarmando os populares que se achavam nas redondezas, os attraiu, em tropel ao local, onde se aglomeraram em massa, em torno dos vehiculos que ficaram grandemente avariados, o chauffeur e o carroceiro, aproveitando-se da confusão, escaparam-se.

Passado o primeiro momento de atordoamento, passaram os que accorreram ao ponto do encontro, a soccorrer os que viajavam no omnibus e que, naturalmente, se achavam tomados de grande agitação.

E foi, então, verificado que apenas tinha havido uma victima do desastre — o leiloeiro Carlos Aquino, de 34 annos, casado e residente á rua Alvaro n. 36, no Engenho Novo.

Soffrera elle fractura dos ossos do pé direito.

Chamada a Assistencia o leiloeiro foi conduzido para o posto da praça da Republica, de onde, depois de medicado, retirou-se para a sua residencia.

Os 2.000 contos de Minas

Pagamento das ultimas fracções

1 fracção ao Snr. Guilherme da Costa Lage, commerciante; 1 fracção á senhorita Conceição Pereira de Novaes e as demais fracções ao senhor Belisario de Andrade Novaes, todos residentes em Mathias Barbosa.

Foi pago, tambem, ao senhor Paschoal Mastrandéa commerciante á Rua Libero Badaró, n. 69, em São Paulo, o bilhete 5371, premiado com o terceiro premio da loteria do Natal. (7075)

A Companhia Nipponica de Plantações do Brasil e o seu estabelecimento no Pará

Belém, 23 (A. B.) — Já se acha desde alguns dias, archivada na Junta Commercial, a escriptura da Companhia Nipponica de Plantações do Brasil.

A empresa japoneza está apenas no inicio do seu estabelecimento, e ainda se afigura muito cedo para julgar das vantagens que póde trazer ao desenvolvimento economico do Estado. A espectativa paraense a seu respeito é, por assim dizer, neutral.

Segundo os seus estatutos, a Companhia Nipponica de Plantações do Brasil tem por objectivo fazer acquisição de terras para o estabelecimento de familias de emigrantes japonezes e proceder á cultura systematica do arroz, do tabaco, do algodão, e do cacáo. Projecta egualmente fazer creação de gado em larga escala e crear fabricas para o beneficiamento de productos agricolas, florestaes e mineraes.

Pretende egualmente a Companhia Nipponica estabelecer commissariados e entrepostos, vender, comprar e transaccionar com o publico, construir e explorar estradas de ferro, estabelecer outros meios de transporte possiveis em terra e agua, explorar estabelecimentos bancarios, fundar escolas e hospitaes, construir edificios para fins religiosos e beneficentes, etc.

Consta que o capital inicial de 4.000 contos, será opportunamente augmentado, de conformidade com o proprio incremento da immigração japoneza e o desenvolvimento dos negocios que vae iniciar.

OS TERRENOS DA QUINTA DA — BOA VISTA —

Nem logradouro publico, nem construcção do asylo

O ministro da Fazenda solicitou providencias ao prefeito do Districto Federal no sentido de ser regularisada a posse da area da Quinta da Boa Vista não aproveitada como logradouro publico e sim em serviços municipaes, ao contrario do que prescreve o decreto legislativo n. 2615 de 4 de setembro de 1912, pelo qual o governo federal transferiu á Prefeitura áquelle parque para ser exclusivamente utilizado como logradouro publico.

O mesmo titular solicitou ainda providencias ao procurador geral da Republica no sentido de ser interpellada judicialmente a Irmandade da Candelária, para declarar se cumpre ou não o encargo com que foi gravada a doação feita pela União de um terreno na mesma Quinta, para a construcção de um asylo primario e profissional para creanças, clausula esta até agora não executada, o que deu logar ser o terreno invadido pela Companhia Ceramica e outros pequenos foreiros de alguns dos quaes cobra aluguel.

PROJECTO DE VARIANTE NA VIAÇÃO FERREA RIO-GRANDENSE

Quanto se lucrará com a modificação do traçado da linha Porto Alegre-Santa Maria

Porto Alegre, 23 (A. B.) — O engenheiro Drummond, chefe da primeira divisão da Viação Ferrea Rio-Grandense, tem concluido o projecto de uma variante da estrada entre Porto Alegre e Santa Maria.

Essa variante reduzirá a distancia de 60 kilometros e permittirá uma reducção no preço de transporte de cargas de 40 °|°.

Acontece, tambem, segundo os calculos do engenheiro Drummond, que bastará um trem quando actualmente são necessarios cinco. Ao mesmo tempo a duração da viagem de Porto Alegre a Santa Maria, que actualmente é de 10 horas, ficará reduzida a 6 horas.

Queria ser reintegrado no cargo de agente fiscal

O ministro da Fazenda deferiu o pedido de Illidio Bello, ex-agente fiscal do imposto de consumo no interior de Matto Grosso, no sentido de ser reintegrado naquelle cargo.

Cairam do trem na estação do Meyer

No posto de Assistencia do Meyer, foram medicados, hontem, as seguintes pessoas, que cairam do trem naquella mesma estação: Sebastião Alves da Silva, de 27 annos, casado, portuguez, pedreiro, morador á rua Pinto Bahia n. 34, que teve contusões e escoriações generalizadas; Nelson Mariachi de Miranda, de 20 annos, solteiro, empregado no commercio, morador á rua Venancio Ribeiro n. 100, ficou com contusões na região glutea; Carlos Carneiro da Cunha, de 20 annos, solteiro, morador á rua Braulio Moniz n. 36, que soffreu fractura da perna direita.

A menina caiu e fracturou — o braço —

Na rua Engenho Novo, a menina Walkiria, de 4 annos de edade, filha de Angelo Rodrigues, residente no n. 64 daquella rua, soffreu uma quéda e teve fractura do braço direito. Walkiria medicou-se na Assistencia.

SEM FIO

A HOMENAGEM DO RADIO CLUB DO BRASIL A BEETHOVEN

Continúa despertando grande interesse entre os amadores de radio, o proximo concerto que o Radio Club do Brasil offerecerá aos seus ouvintes, no proximo sabbado, em homenagem ao grande compositor Van Beethoven.

A orchestra do Radio Club do Brasil será augmentada para esse concerto que contará com o concurso dos melhores elementos do nosso meio musical.

Aproveitando a opportunidade o Radio Club do Brasil inaugurará no seu studio principal, a galeria dos musicos celebres, collocando o retrato de Beethoven, offerta do socio dr. Renato Araujo.

Este concerto será custeado pela caixa especial do Radio Club do Brasil creada especialmente para o desenvolvimento dos programmas de radio.

AS IRRADIAÇÕES DE HOJE

Radio Club
(Onda de 310 metros)

Da 1 ás 1,10 — Boletim commercial e noticioso.

De 1,10 ás 2 horas — Programma de discos.

Das 4 ás 5 horas — Programma de discos variados.

Das 5 ás 5,10 — Boletim commercial e noticioso.

Das 7 ás 8,30 — Concerto da orchestra do Hotel Avenida — Notas de interesse geral e discos variados nos intervallos.

Das 8,30 ás 8,55 — Programma especial de discos.

Das 9,05 ás 9,20 — Aula de portuguez pelo professor Julio Nogueira, do Collegio Ottati, sobre o thema "Correcção de erros do falar habitual e principios de composição" de accordo com o seu ultimo livro.

Das 9,20 em deante — Concerto vocal e instrumental, do studio do Radio Club do Brasil com o concurso da senhorita Dirce Castrioto de Mattos, pianista, do sr. Alberto Mohrens, trompista, do sr. José Vasques, tenor, e da orchestra do Radio Club do Brasil.

Das 11 horas em deante — O Radio Club do Brasil transmittirá o final do espectaculo organizado pelo tenor Vicente Celestino, no Theatro Recreio. Haverá um acto variado com o concurso dos artistas De Marco, Lucinda Soeiro, Italia Fausta, Vicente Celestino, Francisco Alves, Rogerio Guimarães e elementos da companhia do Theatro Recreio.

Radio Sociedade
(Onda de 400 metros)

A's 12 horas — Hora certa — Jornal do Meio-Dia — Supplemento musical até 1 hora.

A's 5 horas — Hora certa — Jornal da tarde — Supplemento musical.

A's 5,45 — Quarto de hora infantil pela senhorita Stella Velloso.

A's 6 horas — Informações commerciaes especialmente para o interior do paiz.

A's 6,50 — Transmissão em radiotelegraphia do programma a ser executado amanhã no studio da Radio Sociedade do Rio de Janeiro.

A's 7 horas — Hora certa — Jornal da noite — Supplemento musical — Discos variados.

A's 7,30 — Programma especial de discos.

A's 8 horas — Programma especial de discos.

A's 8,30 — Programma especial de discos.

A's 9,15 — Ephemeridas Brasileiras do Barão do Rio Branco. Notas de sciencia, arte e literatura. Concerto no studio da Radio Sociedade do Rio de Janeiro.

Radio Educadora do Brasil
(Onda de 350 metros)

Irradiações de hoje:

Das 6 ás 7 horas — Programma de discos variados.

Das 8,30 em deante — Discos seleccionados.

A SUCCESSÃO PRESIDENCIAL

Qual dos brasileiros deve ser o futuro presidente da Republica?

Dos votos que recebemos hontem, transcrevemos as seguintes justificações:

"Levarei ás urnas o nome do sr. Julio Prestes, se elle fôr o candidato. Ha' dois annos que elle governa S. Paulo. Excepção dos episodios eleitoraes da renovação das Camaras Municipaes — fructo da politicagem que é nacional — nada ainda se allegou contra elle. Venham os factos. O paiz precisa de franqueza. — Piracicaba, 21-1-929. — *João Lopes*."

✻

"Os abaixo assignados louvam a idéa deste querido matutino, de saber, pelo voto popular, qual dos brasileiros deve ser presidente da Republica, e como bons patriotas votam no impolluto dr. Wenceslau Braz, por ser o unico brasileiro capaz de salvar o nosso querido Brasil. — *Antonio Lopes Guimarães, Manoel Costa, Eurico de Oliveira Moreira, Agenor Nunes, Antonio Nascimento Monteiro, Heitor Boseghillo, Nourival Montes, Modesto Sonatini Dias da Cruz, Olival Moura Sant'Anna, Arlindo Candido Ferreira, Elston de Oliveira, Silverio Nunes Ramos, Arthur José Pinheiro, Nicola Renna, Alvaro Torres de Menezes, Antonio Vieira de Mello, Gastão Pessoa Junior, José Gomes de Faria, Romualdo Monteiro, Arthur M. Barbosa Braga, Antonio Machado, Odilon Bueno dos Reis, José Duarte Pinheiro, Ernesto Ignacio, Manoel de Oliveira, Mauricio Vainstein, Mauricio Raiman, Jacob Gherman, Samuel Reinsteins, Carlos Mendes, José Ferreira Sofia Filho, Rubens Carvalho, Edmundo Micelli, André Bento, Edilberto Guimarães, Sebastião Duarte, Alfredo de Jesus, Luiz Comte, Peonilho Gonçalves dos Santos, Antonio Cardozo, Mario Medeiros e José Mendes*."

✻

VOTO-PROTESTO

O dr. Belisario Penna não será candidato. Mesmo assim, votarei nelle, porque é um grande patriota que tem a virtude de viver incompatibilizado com os politicos profissionaes. Contra estes e com a Nação, fico com o illustre brasileiro. — Porto Alegre, 14-1-929. — *Antonio de Araujo Costa*."

✻

"Prazerosos, aqui trazemos os nossos votos ao candidato que no momento mais satisfaz aos altos interesses nacionaes. Votamos no estadista senador Feliciano Sodré. — *Rubens Tavares, Joaquim Mendes da Conceição, Eleuterio Horta Barbosa, Caetano Pimenta, Felicio Moura Britto, Thiago da Silva Jurumenha, Arthur Germano Cunha, Gabriel Marinho do Prado, João da Silva Santos, Alcides Silva, Roberto Castrioto de Azevedo, Aquidoaldo Leite Ribeiro, Anselmo Aquirac, M. Baptista Pinheiro Junior, Ronaldo Antão Pompeia, Juvenal Maza, José Luiz Costa, Samuel de Gusmão, Antonio Pedro Mallet, Fenelon de Sá Athayde, Estanislau Santos, Gilberto de Meirelles, José Felinto Navarro, João Antonio da Costa Cunha, Alberto de Souza Brandão, Justino Ferreira Antunes, Joaquim Machado, Carlos Moreira Carneiro, Caramurú Paes Barreto, Paulino Guedes, Hellenico Bôa Ventura, dr. Manoel R. Pinheiro, coronel Venancio Nogueira Portugal, dr. Arthur V. de Mesquita, capitão Nilo Fleza, Cesar Noronha Alves, Adolpho Leitão, José Leitão, dr. Pedro Nolasco Maciel, capitão Ulysses N. Maciel, Cezar da Silva Valle, capitão Rodolpho Mayogio, Reginaldo Taveira, dr. Epaminondas de Menezes, Justiniano da Paixão, Rodovalho Lima, Leoncio Corrcia e Quirino Mendes*."

✻

A FERRO E FOGO

"Respondendo á consulta feita pelo *Correio da Manhã*, votamos em Luiz Carlos Prestes, porque, sómente elle, a ferro e fogo, poderá lavar esta mancha que humilha a nossa cara terra; sómente elle poderá expurgar o nosso territorio deste syndicato politico que nos tyranniza, que nos desgraça, que nos martyriza, que nos envergonha; sómente o grande Prestes poderá levantar o animo da nação, abatido por essa politica podre de Calamitosos — ladrões; essa politica suja, repellente, ignobil, que não respeita o voto, que protege o crime, que despreza o Direito e a Justiça, que pixa a Constituição, a liberdade e as regras da democracia. Essa politicalha de banqueteadores, bandidos, carrascos, será varrida á bala pela revolução e combatida por todos os brasileiros que amam o Brasil. — *Octavio de Souza e Nelson de Seabra*."

✻

"Voto em Julio Prestes, a quem nunca vi, de quem não sou amigo, esperando, em Deus, jámais delle me aproximar para cumprimental-o, quanto mais para pedir-lhe um favor. Mas, é preciso que se tenha a dignidade de dizer que o seu nome só é impugnado pelo simples facto delle ser leal á amizade do actual presidente da Republica. E o pretexto é indecente. — Campos, 22-1-929. — *Carlos Serra*."

✻

NAS PONTAS DO DILEMMA

"Será de vida e morte a luta que se vae travar a 1.º de março do anno proximo entre as duas politicas que, neste momento, se defrontam — a reaccionaria representada pela trinca Bernardes-Washington e Julio Prestes e a liberal-democratica representada por Antonio Carlos, Getulio, Estacio e Assis. Nessa pugna, ou o sr. Washington consegue eleger o sr. Julio Prestes, cuja candidatura os liberaes, com Minas á frente, repudiam e, nesse caso, a politica reaccionaria continuará a dominar o paiz, ou o sr. Washington não elege o sr. Prestes, desistindo da candidatura deste ou sendo derrotado nas urnas, caso em que a sua politica reaccionaria terá desapparecido inteiramente do paiz, com a trinca que a gerou. As posições estão definidas. E o sr. Washington que não se illuda: entre os liberaes-democraticos não haverá nunca logar para a sua pessoa e as do seu grupo. Voto em Antonio Carlos. — *Rodolpho Prainha de Oliveira*."

VOTOS APURADOS

Luiz Carlos Prestes	565
Feliciano Sodré	320
Julio Prestes	[illegible]
Antonio Carlos	313
Adolpho Bergamini	301
Prudente de Moraes Filho	147
Almirante Verissimo da Costa	144
Wenceslau Braz	135
Tavares de Lyra	131
Hermenegildo de Barros	130
Juscelino Barbosa	105
Epitacio	90
Borges de Medeiros	81
Getulio Vargas	72
Estacio Guimarães	[illegible]
Belisario Penna	51
Jeronymo Monteiro	43
Manoel Duarte	42
Vital Soares	[illegible]
Edmundo Lins	35
Octavio Kelly	[illegible]
Arnolpho Azevedo	28
José Nogueira de Oliveira	27
Cardoso de Almeida	22
Mauricio de Lacerda	22
Dantas Barreto	20
Mendonça Martins	19
J. J. Seabra	18
Calogeras	17
Assis Brasil	17
Octavio Mangabeira	14
Almirante Thompson	12
Mendes Pimentel	10
Ribeiro Junqueira	10
Miguel Couto	9
Monjardim	8
Arthur Bernardes	7
A. Azeredo	6
Prado Junior	6
Mattos Pimenta	5
Whitacker Filho	5
José Augusto	5
Dino Bueno	4
Manoel Cicero	4
Silveira Lobo	3
Aristeu Aguiar	3
Mello Vianna	3
Lauro Sodré	3
Afranio de Mello Franco	3

Clovis Bevilacqua, 2; Pereira Lobo, 2; Thomaz Rodrigues, 2; Bagueira Leal, 2; Frontin, 2; Estacio Coimbra, 2; Santos Dumont, 2; Affonso Penna Junior, 2; Macedo Soares, 2; Ramiz Galvão, 2; Victor Konder, 2; Gilberto Amado, 2; Juarez Tavora, 2 e Annibal Freire, 2.

Guimarães Natal, 1; Helio Lobo, 1; Bruno Lobo, 1; Pires Rebello, 1; Florentino Avidos, 1; Dionysio Bentes, 1; Alfredo Bernardes da Silva, 1; Alfredo Maggioli, 1; Sá Freire, 1; Francisco Sá, 1; Afranio de Mello Franco, 1; Soriano de Souza, 1; Oliveira Botelho, 1; Amorim Garcia, 1; Victor Baptista, 1; Alfredo Backer, 1; Vianna do Castello, 1; Jayme Padua, 1; Isidoro Dias Lopes, 1; Lopes Gonçalves, 1; Irineu Machado, 1; Carlos Cavalcanti 1; Ribeiro Junior, 1; Magalhães de Almeida, 1; Celso Spinola, 1; José Maria Witacker, 1; João Fidelis Reis, 1; e Barbosa Lima, 1. — 3.549.

UM GRANDE NEGOCIO...

Varias firmas que exploram o commercio de café foram — lesadas —

Santos, 23 (A. B.) — Na policia foi aberto inquerito para apurar a responsabilidade do autor de grande negocio do café, com que foram lesadas varias e importantes firmas desta praça em mais de 700 contos.

Esse inquerito já foi ha tempo concluido e remettido ao juiz criminal, sendo agora, perante o sr. Leme da Silva, juiz da vara criminal, procedida a formação de culpa da pessoa que apparece como responsavel e cujo nome é Sebastião Marinho, accusado da falsificação de conhecimentos de embarques de café.

Pelo que ficou apurado no inquerito, Sebastião Marinho devia a Barreto Hall uma partida legitima de café, retendo, porém, por algum tempo os conhecimentos, muitos dos quaes vendeu depois ás firmas que lesou. Mais tarde foi verificada a falcatrua.

Entre outras, foram lesadas as firmas Raphael Sampaio & Cia., Theodor Wille & Cia., Cintra & Cia., Barreto Hall e outras. Os prejuizos dados sobem, como dissemos, a mais de 700 contos.

Marinha Mercante

NO LLOYD BRASILEIRO

Estamos informados não ser verdade que tenha havido uma desintelligencia entre os actuaes directores do Lloyd Brasileiro, existindo a maior harmonia entre o dr. Demosthenes Rockert e os demais directores da empresa de navegação.

Um recurso que não é tomado em consideração pelo ministro da Fazenda

O ministro da Fazenda declarou ao presidente de Minas, não ter tomado em consideração o recurso interposto pela Superintendencia dos Serviços Thermaes de Poços de Caldas, do acto da Delegacia Fiscal em São Paulo, que manteve o acto da Alfandega de Santos, negando restituição dos direitos pagos por materiaes importados, visto estar o pedido de restituição e o recurso assignados por pessoa incompetente uma vez que o favor foi requisitado pelo governo do Estado e a elle concedido.

Quem não admirou o vigor, a bravura, a fidalguia de Zorro, personagem que a arte de Douglas Fairbanks immortalizou?

Assistireis, agora, ás extraordinarias proezas do seu filho "Don Q", ainda mais forte, mais audaz, o mesmo cavalheiro, affrontando todos os perigos, na conquista do seu idéal.

Reedição

2ª feira 28 no IMPERIO — UNITED ARTISTS

UMA SEMANA NO MAR ALTO!

(Continuação da 3ª pagina)

ainda cartas batimetricas da zona de operações, a extensão da costa e a experiencia dos mestres têm superado esses inconvenientes.

O barco da Confederação de Pescadores é um typo medio dos que acima apresentamos tendo sido baptisado com o nome de "Pirau'na".

Essa rêde de portas imaginada em 1894 apresenta a enorme vantagem de poder ser rebocada por um só barco ao qual fica amarrada a boreste. Foi inventada pelo sr. Vigneron em collaboração com o sr. Dahl armador de Rochelle, a qual, em razão da sua superioridade, tende a ser adoptada universalmente. A abertura do sacco é mantida no sentido da largura por simples apparelho fixado ás extremidades da rêde e que se abrem e afastam pela força da agua occasionada pela tracção.

Essa abertura, limitada pela largura da rêde, não ultrapassa de 25 a 30 metros; a abertura no sentido da altura é assegurada pela propria altura do apparelho que attinge a um metro e trinta no maximo. Este engenho tem, portanto, um raio de acção mais reduzido e exige apenas um unico barco.

O dispositivo inventado pelos srs. Vigneron e Dahl tem por fim utilizar e mesmo ampliar as vantagens da rêde de parelha, empregando-se nisso uma unica embarcação. A principal innovação consiste em fixar as duas portas não mais nas bordas extremas do sacco e sim sobre ponto conveniente dos cabos de reboque, a 50, 100 ou 150 metros de distancia da rêde. Esses apparelhos (as "portas") asseguram a abertura em largura, do sacco, deixando aos cabos a mesma acção da rêde de parelha. Por outra forma: a rêde, não tendo que se distender tanto em largura, ganha em altura, graças aos seus fluctuadores. O raio de acção em altura póde attingir assim de 8 a 10 metros, e em largura a acção fica superior a qualquer outro engenho, variando segundo o comprimento dos cabos ou braços, que, dragando os fundos, fazem vir o peixe para o sacco.

Emfim, as "portas", assegurando a abertura do sacco, sómente no sentido da largura, não lhes interessando a altura, exigem, por isso mesmo, menor força de tracção, donde tambem maior economia de carvão. E' isso, talvez, muito simples, como dizem os armadores, mas convém reflectir bem.

Os srs. Vigneron e Dahl trouxeram, por outro lado, um aperfeiçoamento muito engenhoso ao systema de fluctuadores.

Os fluctuadores de cortiça funccionam bem, desde as profundidades inferiores até as de cerca de 250 metros.

Quando se opera em profundidades de 350 a 400 metros, como acontece nas costas marroquinas, a cortiça, sob o effeito da pressão, se comprime e diminue de volume; a sua densidade, torna-se egual ou mesmo superior a da agua do mar, tornando-a sem nenhum poder de fluctuação. Ensaiou-se, por esse motivo, fluctuadores ôcos de metal, esphericos ou cylindricos; elles se amolgaram e partiram como se fossem bolas de papel. Uma esphera, de 20 centimetros de diametro, soffre, submettida a uma profundidade de 400 metros, uma pressão de perto de dez toneladas.

Teve-se um dia a idéa de se ligar á relinga garrafas vasias de champagne: o resultado foi maravilhoso.

As garrafas foram desde então substituidas pelas bolas ôcas de vidro que brilham ao longo das rêdes do cáes de Rochelle, tendo servido durante a guerra para suster as rêdes caçadoras de submarinos inimigos.

A PARTIDA

A's 4 1|2 horas da tarde do dia 14 do corrente, partimos da séde da Confederação Geral dos Pescadores do Brasil, nas dócas do antigo mercado, para bordo do "Pirauna", parado nas proximidades da ilha das Cobras. Ia em nossa companhia o doutor Elzamann Magalhães e o photographo Fritz. Mesmo alli, fizemos ligeira inspecção, notando as diminutas dimensões do pequeno barco, talvez 40 metros de comprimento por 7 de largura, como os passeios da avenida Rio Branco... A bordo, a azáfama era grande e natural em uma embarcação que se destina ao mar alto, onde devia permanecer de oito a dez dias. A tripulação, composta de brasileiros e portuguezes naturalizados, estava occupada nos respectivos encargos. O mestre João, homem affeito aos misteres oceanicos e que fôra no mesmo bote que nós, assumiu o commando e deu a ordem:

— Levantar ferros!

Os guinchos começaram a funccionar e a ancora de prôa, aos poucos, foi subindo.

Um signal da casa do leme para a casa das machinas foi dado pelo patrão. A casa das machinas respondeu com dois toques de campainha confirmadores e a pequena embarcação começou a mover-se. Dois apitos fortes, o segundo mais prolongado que o primeiro, deram as despedidas aos que ficavam.

Dali a pouco o "Pirauna" marchava mais acceleradamente, rumo á barra. A nossa primeira impressão ia-se confirmando, pois, mesmo ainda dentro da bahia, elle jogava extraordinariamente. O céo ia sendo coberto por ameaçadoras nuvens negras. Pouco depois, já tendo deixado, á esquerda, a orla de Nictheroy, passando por Santa Cruz, e á direita a linda enseada de Botafogo e Praia Vermelha, o céo nos mimoseava com grossas bategas de chuva, aliás passageiras. O Pão de Assucar, a fortalezada Lage, a de S. João, com a encantadora praia escondida e no fundo o Corcovado, coroado com as obras da imagem do Christo Redemptor, tudo envolto em penumbra, davam-nos a impressão de um bizarro kaleidoscopio que se fosse aos poucos desenrolando ante os nossos olhos extasiados. O "Pirauna" alcançára a sua marcha maxima, rumo sul. Depois, transposta a molle do Pão de Assucar, appareceu a extasiante Avenida Atlantica — o Leme, Copacabana, Ipanema, Leblon, na areia de cujas praias iamos distinguindo innumeraveis banhistas e creanças, correndo em todos os sentidos, a zombar da chuvarada que ameaçava desabar. Depois, o casario alegre, as flechas de casas elegantes, os "bungalows" confortaveis e tentadores e sempre, ao fundo, como um dedo gigantesco a apontar o céo, o Corcovado altissimo. Depois, a avenida Niemeyer, serpenteante, a perder-se pelas bandas da Tijuca. E depois, uma gaivota isolada, voando com pressa, no alto, como a mensageira de terra, balançando as azas, pontas de lenços agitados que nos dissessem o ultimo adeus e nos déssem os votos de boa viagem...

A sineta de bordo nos despertou do extase, chamando para o jantar.

A PRIMEIRA REFEIÇÃO

Eram cinco e meia da tarde. O mar, cada vez mais agitado, fazia o "Pirauna" jogar desesperadamente. O dr. Elzamann Magalhães, que nos havia declarado que não enjoava, tinha desapparecido... O photographo era Fritz, que tambem dissia não ter sido nunca victimado pelo "mal do mar", não er visto... Um pescador ensinou-nos o caminho do "refeitorio" — pequenissimo triangulo no porão da pôpa, para onde se desce por uma escada vertical, localizada na cozinha... Fomos. Em baixo, fazia um calor asphyxiante... Seria mesmo o calor que nos obrigava a suar frio? Dahi a pouco, chegaram os nossos dois companheiros, de physionomias risonhas... Não tinham mesmo enjoado... E nós, em tão boa companhia, tambem não... Quando foi posta a sopa na mesa, todos fomos forçados a levantar os pratos para que não se entornasse o alimento com o jogo diabolico do barco... O calor augmentava... Exquisito: já não tinhamos fome, e, deixando os dois outros no refeitrio, subimos ás pressas para a casa do leme, em cuja ponte de commando nos accommodámos. Da passagem pela cozinha, o mestre cook, um grande artista nos meandros culinarios, indagou:

— O senhor não quer comer?

O balanço do barco impediu-nos de responder.

Ia já escurecendo. Avistava-se á direita, ao longe, muito ao longe, o pharol de Mangaratiba, piscando incessantemente. Absorvido pela téla que em torno de nós se ia desenrolando, não nos apercebemos da noite.

A's 8 horas, foi servido reconfortante café. Bocejavamos. O "camarote" que nos fôra reservado aos tres era o alojamento do mestre. Uma cama, um sofá e um colchão para o chão. Deitámo-nos na cama... O somno, que quizera antes assaltar-nos, tinha sumido. O jogo da pequena embarcação, já em alto mar, era insupportavel, tanto mais que o calor alli se assemelhava ao do "refeitorio"...

Por fim, conseguimos dormir... dez minutos... Assim, passamos toda a noite, sacudidos e jogados de um lado para outro e de baixo para cima, sem nenhum momento de socego... Mas, dormimos...

A's 5 horas da manhã, estavamos de calção de banho. A mangueira, de forte jacto impulsionado por uma bomba para a baldeação do barco, serviu-nos como ducha de agua salgada. O pharol de Mangaratiba já se havia sumido, apparecendo agora o da Ilha Grande e o dos Castelhanos, na ilha de São Sebastião. Esqueciamos dizer que durante a noite chovera muito. A's 6 1|2, tomámos saboroso café, com pão, manteiga, queijo. Entrámos na grandiosa enseada da ilha de São Sebastião, do outro lado da qual está Villa Bella e adeante o pharol da Ponta do Boi, a 50 milhas apenas da cidade de Santos. Gastaramos do Rio até lá apenas 18 horas de navegação.

Os guinchos eram experimentados e toda a tripulação se movimentava para o lançamento da rêde ás 8 horas.

Chovia e recolhemo-nos ao camarote para escrever estas primeiras notas.

Paludismo, Maleitas, Febres

E' seu infallivel remedio: Café quinado Beirão; mesmo em doentes cançados de usar injecções e outros remedios annunciados.

Usa-se em Licor ou Pilulas. (14149)

Decretos hontem assignados

Foram hontem, assignados na pasta da Fazenda, os seguintes decretos:

nomeando para o logar de escrivão de collectoria de rendas federaes: — Democrito Japyassu', em Buique e Pedra, Estado de Pernambuco; Hildebrando Rodrigues, em Marabá, Estado do Pará; Mozart Coelho Pinto, em Guanhães, Estado de Minas Geraes; Antonio Pinho, em Mococa, Estado de São Paulo; Jacintho Teixeira Sampaio, em Penapolis, Estado de São Paulo; Manoel Calixto Oliveira, em Pouso Alto, Estado de Goyaz; Danemberg Oliveira, em Amarração, Estado de Piauhy;

nomeando para o logar de collector de rendas federaes: — Archiminio Athayde, em S. Miguel do Guamá, Estado do Pará; Plauto de Almeida, em Lagôa Vermelha, Estado do Rio Grande do Sul; Joaquim da Silva Caldeira, em Guanhães, Estado de Minas Geraes; Antonio do Amaral Botelho, em Monte Aprazivel, Estado de São Paulo;

nomeando para o logar de agente fiscal do imposto de consumo: — Nelson de Souza Rodrigues, no interior do Maranhão; Miguel Savas, no interior de Santa Catharina;

declarando sem effeito o decreto de 1º de setembro do anno passado, que nomeou Gabriel Martins da Costa, para thesoureiro da Delegacia Fiscal no Estado de Minas, por não haver prestado fiança no prazo legal.

aposentando: — Erich Gartner, agente fiscal do imposto de consumo, no interior do Estado de Santa Catharina; Adolpho Fredolin Fayet, 1º escripturario da Delegacia Fiscal no Estado do Rio Grande do Sul; e Jayme Macedo Athayde Pereira, 3º escripturario da Delegacia Fiscal no Estado da Bahia;

nomeando para o Posto Fiscal de Rosario, no Rio Grande do Sul, Clemente Duarte, para o logar de encarregado; João Alves do Prado, para o logar de escrivão e João Maciel, para o logar de conferente;

exonerando, a pedido, Homero Monteiro de Barros do logar de 3º escripturario da Directoria de Estatistica Commercial;

nomeando, em commissão, delegado fiscal no Estado do Espirito Santo, o 3º escripturario da Recebedoria do Districto Federal, Eneas Vieira Carneiro;

dispensando, a pedido, o 2º escripturario do Thesouro Nacional, bacharel Geminiano Galvão, do cargo em commissão de delegado fiscal no Estado do Espirito Santo;

nomeando José Justino de Campos, para thesoureiro da Delegacia Fiscal, no Estado de Minas;

exonerando Augusto Lemelle, do cargo de corrector de navios, por haver optado pelo despachante aduaneiro da Alfandega do Rio de Janeiro;

promovendo, por merecimento, a expedidor de 2ª classe da secção de expedição do Diario Official, o distribuidor da mesma secção Ewerton Alberto Machado;

promovendo, por antiguidade, a distribuidor da secção da expedição do "Diario Official", o extraordinario Harold Sampaio Guterres;

promovendo, por merecimento, a aprendiz de 2ª classe da officina de impressão typographica da Imprensa Nacional, o aprendiz de 3ª classe da mesma officina, José Felix da Soledade Santos;

removendo o 4º escripturario da Delegacia Fiscal no Ceará, Nelson Ildefonso Emerenciano, para identico cargo na Delegacia Fiscal em Pernambuco;

nomeando Alvaro Castanho do Valle para encarregado do Posto Fiscal de Cruz Alta, no Rio Grande do Sul.

De Nictheroy

ACTOS DO GOVERNO

O presidente do Estado assignou, na pasta do Interior e Justiça, os seguintes actos:

Nomeando: o bacharel Oscar Przewodowski, habilitado em concurso, para o cargo de professor cathedratico de portuguez da Escola Profissional Washington Luis, em Nictheroy;

Domingos d'Avila Franca, para exercer, interinamente, o cargo de ajudante do administrador do Hospital de São João Baptista, annexo á Directoria de Saude Publica, durante o impedimento do titular effectivo, que se acha licenciado.

Declarando que a gratificação addicional de 20 %, concedida ao lente cathedratico de portuguez da Escola Normal de Nictheroy, d. Corina Hatfeld, deve ser calculada sobre os vencimentos de 6:000$ annuaes, a partir de maio de 1926, e sobre os de 7:200$, tambem annuaes, a contar de 24 de novembro de 1927, e não como consta do acto de 22 de fevereiro do anno proximo findo, publicado a 22 do mesmo mez e anno.

ACTOS DO SECRETARIO DO INTERIOR E JUSTIÇA

O secretario do Interior e Justiça assignou hontem os seguintes actos:

Exonerando, por terem concluido o curso medico, os auxiliares-academicos do Serviço de Prompto Soccorro, annexo á Directoria de Saude Publica, Sabino Ribeiro Junior e Adolpho Staerke.

Nomeando auxiliares-academicos do Serviço de Prompto Soccorro os sextoannistas de medicina Fernando Ellis Ribeiro, Mario Braga de Abreu e Arcebaldo Pimentel, classificados, respectivamente, em 1º, 2º e 3º logares na prova de sufficiencia realizada de conformidade com o art. 52 das instrucções referentes ao alludido Serviço de Prompto Soccorro e baixadas com o decreto n. 2.309, de 2 de abril de 1928.

PRETENDIA ASSALTAR, EM PLENO DIA, MAS FOI PRESO EM FLAGRANTE

Hontem, ás 3 horas da tarde, d. Estephania Alves Ferreira, moradora no sobrado da rua Visconde do Rio Branco n. 379, ouviu um rumor no seu quarto.

Passando uma revista no aposento, viu, occulto sob o seu leito, um homem.

Dando alarme, chamou a attenção dos transeuntes e do agente Diniz, que prendeu o tal individuo, entregando-o ao soldado n. 1.443, da Força Militar do Estado do Rio, que o conduziu á delegacia da 1ª circumscripção.

Interrogado pelo commissario Athayde, declarou elle chamar-se Antonio Oliveira, vulgo "Bexiga".

"Bexiga" não teve tempo de fazer o seu "serviço"; em compensação, foi autuado em flagrante e vae ser convenientemente processado.

CONGRATULANDO-SE COM O GOVERNO FLUMINENSE

O presidente do Estado recebeu o seguinte officio do sr. Francisco Xavier Pacheco, prefeito de São Fidelis:

"Em nome do povo de São Fidelis, agradecido, congratulo-me com v. ex. pela inauguração, hoje, do Posto Telephonico nesta cidade.

E' mais um assignalado serviço de v. ex. á causa publica, mais uma demonstração positiva do alto descortino administrativo de v. ex.

Sirvo-me do ensejo para reiterar a v. ex. os meus protestos de viva estima e apreço."

UM AUTO-CAMINHÃO OFFICIAL FEZ DUAS VICTIMAS

O auto-caminhão n. 6, da Directoria de Obras, dirigido pelo chauffeur Henrique, no logar denominado Macció, em Pendotiba, atropelou Georgina, de 15 annos, e sua irmã Maria, de 18 annos, filhas de Francisco Baptista da Silveira.

Georgina e Maria foram medicadas no Serviço de Prompto Soccorro, a primeira, apresentando forte contusão no thorax e a segunda, ferida contusa, com deslocamento das partes molles, do terço inferior da região antero-externa da perna direita e ferida contusa na face.

Georgina, depois de medicada, foi para o seu domicilio e Maria foi internada no Hospital de São João Baptista.

Esteve no local o commissario Genesio, de serviço na 2ª circumscripção. O chauffeur desastrado evadiu-se, abandonando o carro que, segundo consta, perdeu o pino da roda de direcção.

O AUTO-CAMINHÃO CAIU NO BURACO

O chauffeur Antonio José Garcia, dirigindo o auto-caminhão particular n. 942, ao chegar ao largo da Batalha, em Pendotiba, não viu o buraco que se abria na estrada e, bumba! jogou o carro dentro do mesmo.

Com o tranco, resultou receber contusões generalizadas o seu ajudante, Antonio Agostinho, morador no logar onde se verificou o accidente.

A victima foi medicada numa pharmacia proxima, não tendo a policia sciencia do facto.

As melhores taxas de cambio
Banco Boavista
Telephone: NORTE 7193 (4106)

O presidente da Federação Aeronautica Internacional em visita ao Brasil

"De bordo do aviso rapido "Revigny", da Compagnie Aero-Postale, acaba de ser recebido um radio-telegramma em que se annuncia que o referido aviso, a cujo bordo viaja o conde de la Vaulx, presidente da Federação Aeronautica Internacional, deverá chegar a Natal, provavelmente, hoje, quinta-feira, ás 7 horas.

Se o tempo fôr favoravel, o conde de la Vaulx tomará immediatamente, para continuação da viagem, um avião que o conduzirá de Natal a Maceió, de onde proseguirá sexta-feira pela manhã, por volta das duas horas, sempre em um apparelho da Compagnie Aero-Postale, para chegar ao Rio cerca das tres horas da tarde do mesmo dia.

A execução deste programma está natural e estrictamente subordinada ás possibilidades atmosphericas de navegação durante a noite.

Como se sabe, o conde de la Vaulx, que é o primeiro passageiro a realizar a viagem França-America do Sul em avião da Compagnie Aero-Postale partiu de Toulouse pelos ares ás 5 horas da manhã de 18 do corente.

AO DESVIAR-SE DO OUTRO O AUTO VIROU

Quatro homens feridos

Cheio de barris e garrafas vasias, auto-transporte da fabrica de cerveja da firma Andrade Carvalho & C., sita á rua General Caldwell n. 34, corria pela avenida Rodrigues Alves, conduzido pelo chauffeur Ventura José de Souza, residente á rua Vaz Lobo sem numero.

Sentados sobre a carga do auto, iam os ajudantes do chauffeur daquella cervejaria, Graciano Januario dos Santos, morador á rua Francisco Lessa, sem numero, e Manoel Maximiano e Juvenal Marcellino, residentes no Morro do Salgueiro.

Ao passar o vehiculo em frente ao armazem n. 9 do Caes do Porto, surgiu-lhe em sentido contrario outro auto transporte em grande velocidade.

Procurando evitar uma collisão, Ventura torceu a direcção do seu auto para um lado.

Essa manobra, entretanto, feita precipitadamente, deu em resultado virar o carro transporte, sendo os que nelle se achavam cuspidos á rua.

O chauffeur, ficou ferido nas costas, Luciano, na cabeça, Manoel no pé esquerdo e Juvenal, na cabeça tambem.

Conduzidos á Assistencia foram as victimas medicadas recolhendo-se depois ás suas residencias.

Qual o mais completo aviador brasileiro?

O concurso do «Correio da Manhã» começa a interessar vivamente - Um valioso premio ao vencedor

Prosegue cada vez mais interessante, o concurso que abrimos para apurar qual o mais completo aviador brasileiro.

Pelo regulamento abaixo, verão os leitores que o plebiscito é aberto a todos.

A seriedade do referido Concurso é absoluta e daqui fazemos um appello aos que por elle se interessam, no sentido de virem, diariamente, á nossa redacção assistir as apurações.

Senhorita Anesia Pinheiro Machado, a primeira mulher brasileira que obteve o brevet internacional

No final do Concurso, caberá ao vencedor uma artistica medalha de ouro e esmalte, cravejada de brilhantes, offerta da joalheria Ernani Figueira & Cia., estabelecida á rua dos Ourives, 13, onde se acha exposto o lindo premio.

AS CONDIÇÕES DO CONCURSO

I — Vencerá o concurso quem no final da apuração obtiver maior numero de votos.

II — Podem ser votados todos os aviadores brasileiros, militares ou civis.

III — Cada votante poderá mandar quantos votos queira, desde que preencha com perfeita clareza o coupon que publicamos diariamente.

IV — O "Correio da Manhã" não vende coupons avulsos e só serão apurados os que sejam recortados da propria folha.

V — Não serão apurados os votos que não sejam para aviadores.

VI — Os votos devem ser collocados pessoalmente na urna, que para esse fim existe, na redacção do "Correio da Manhã".

VII — A votação do interior deve ser endereçada: Concurso dos Aviadores — "Correio da Manhã" — Largo da Carioca numero 13. — Rio de Janeiro.

VIII — O voto para ser apurado deve vir no coupon inteiro, isto é, acompanhado do "clichê" da medalha.

Os votantes não devem cortar o coupon.

IX — A apuração do concurso será publica, diariamente, em nossa redacção, começando ás 4,30 horas da tarde, excepto aos sabbados, em que será iniciada ás 2 horas. Os votos que chegarem depois dessa hora, serão apurados no dia seguinte.

X — O concurso será encerrado, impreterivelmente, em 31 de março vindouro.

APURAÇÃO DE HONTEM

		Votos
AROLDO BORGES LEITÃO	Militar	14.198
DANTE DE MATTOS	Militar	10.068
Rodolpho Prates	militar	7.103
Flavio Santos	militar	3.848
Armando de Mello Meziat	militar	3.550
Marcos Villela Junior	militar	3.390
Arthur Cunha	militar	3.213
Fernando Muniz Freire Filho	militar	2.158
Sylvio Canizares Veiga	civil	2.075
Ribeiro de Barros	civil	1.981
Loyola Daher	militar	1.661
Alvaro Heckaher	militar	1.417
Francisco Oliveira Borges	militar	1.138
Carlos S. G. Chevalier	militar	1.070
Senhorita Anesia Pinheiro Machado	civil	1.001
José Augusto de Paiva Meira	militar	891
Protogenes Guimarães	militar	763
Antonio Schorst	militar	724
Reynaldo Gonçalves	civil	485
Santos Dumont	civil	478
Newton Braga	militar	453
Fileto Santos	militar	411
Eduardo Gomes	militar	402
Epaminondas dos Santos	militar	392
Virginius de Lamare	militar	376
Marcio Souza e Mello	militar	367
Henrique Dyott Fontenelle	militar	360
Antonio José Fernandes	militar	340
Vasco Alves Secco	militar	330
Luiz Netto dos Reys	militar	321
Djalma Petit	militar	309
Ignacio N. Effendi	civil	292
Armando Ararigboia	militar	270
Armando Trompowsky	militar	241
Odemiro Araujo	militar	241
José P. Cotta Filho	militar	200

NOTA — Devido á falta de espaço, só aos domingos publicaremos a relação geral dos aviadores votados.

O coupon do concurso vae publicado no alto da 2ª pagina.

NO MUNDO DA TELA

VARIAS NOTAS

L. V. CARUSO — Faz annos hoje o sr. Luiz Vassallo Caruso, emprezario cinematographico nesta capital, socio da firma Caruso & Irmão e uma das figuras mais sympathicas do mundo cinematographico-social carioca. Em Haddock Lobo e Villa Isabel a sua acção se fez sentir com supremacia na construcção dos bellos edificios do "Cine-Theatro Velo" e "Cine Villa Isabel", ambos dotado das mais modernas installações, que, por isso mesmo têm merecido a preferencia do publico daquelles bairros, onde o joven e querido emprezario é bastante conhecido.

Ao lado de seu irmão Domingos Vassallo Caruso, que constituem a firma Caruso & Irmão, muito deve a cinematographia carioca pelos constantes aperfeiçoamentos e modernas installações introduzidas em suas innumeras casas de diversões, como ainda ha pouco, com a inauguração do "Cine Theatro Paraiso", em Bomsuccesso, em predio especialmente construido com o maximo conforto para o publico dos suburbios da Leopoldina, onde a empresa tem outras casas de diversões.

Captivante e amavel o anniversariante de hoje, contando em cada habitué com um amigo e admirador, procurando sempre bem servir o publico que procura as suas casas de diversões, ora com numeros de variedades no palco, ora com outras novidades agradaveis, muitas serão as felicitações que receberá o sr. Luiz V. Caruso pela passagem de seu anniversario natalicio, entre as quaes juntamos as nossas.

CARTAZ DO DIA

CAPITOLIO — "Agua viva" — Paramount, com Jack Holt e Nancy Carroll.

CENTRAL — "A ultima cartada", First National, com Lucy Doraine.

GLORIA — "Traição", prog. Urania, com Brigitte Helm.

IDEAL — "Nené Cyclone" — Metro-Goldwyn, com Lew Cody e "A ultima prisioneira", Paramount, com Gary Cooper.

IMPERIO — "Vultos nocturnos", Metro-Goldwyn, com Lawrence Gray e Louise Lorraine.

IRIS — "O Valle da aventura", First National, com Ken Maynard e "Confetti", First National, com Annete Benson.

ODEON — "Romance de comediantes", prog. Serrador, com Lya de Putti.

S. JOSE' — "Martini Cocktail", Fox, com Mary Astor e Matt Moore e "Orchidéa", prog. Serrador, com Ricardo Cortez e Xenia Desni.

NOS BAIRROS

ATLANTICO — "A ultima prisioneira", Paramount, com Gary Cooper e "A vida da meia-noite", com Francis e Bushman.

AMERICANO — "O Pequeno Lord Fauntleroy", United Artists, com Mary Pickford e "O valle da aventura", First National, com Ken Maynard.

AMERICA — "D. Piratão" — Metro-Goldwyn, com William Haines e "O jardim do Eden", United Artists, com Corinne Griffith.

BRASIL — "Beau Geste", Paramount, com Ronald Colman e Alice Joyce.

FLUMINENSE — "O preço da ventura", First National, com Billie Dove e "Vendo o china", First National, com Johnny Hines.

GUANABARA — "Meu unico amor", United Artists, com Mary Pickford e "A lei dos fortes", Paramount, com Thomas Meighan.

GUARANY — "Papae solteiro", Metro-Goldwyn, com Lew Cody e "Um filho só", Warner Bros, com Irene Rich.

HADDOCK LOBO — "O jardim do Eden", United Artists, com Corinne Griffith e Charles Ray e "O cavalleiro das trevas", Metro-Goldwyn, com Tim Mac Coy.

LAPA — "Mão sem filhos", com Mary Carr e "Dinheiro e sangue", Fox, com Tom Mix.

MASCOTTE — "Com medo das mulheres", Universal, com Reginald Denny e Betsy Lee.

MEM DE SA' — "Uma princezinha endiabrada", prog. Urania, e "Escravas do ouro", prog. Matarazzo, com Irene Rich.

MEYER — "Estrangulador de louras", com Ivor Novello e "A ultima prisioneira", Paramount, com Gary Cooper.

MODELO — "O circo da vida", com Ernest Van Duren e "Ninhos de noivos", Universal, com George Lewis.

NACIONAL — "Mar e Tormenta", prog. Serrador, com Eve Southern e "Sexo sincero".

PARIS — "Rachel" — Paramount, com Pola Negri e Nils Asther.

PARQUE BRASIL — "A borboleta dourada", prog. Serrador, com Lily Dannita e "Uma noiva em cada porto", Fox, com Victor Mac Laglen.

POPULAR — "O despontar de uma estrella", Marc Ferrez, com Josephine Baker.

PRIMOR — "Cavallos pintados", Universal, com Hoot Gibson.

REPUBLICA — "A ultima ordem", Paramount, com Emil Jannings e Evelyn Brent.

RIO BRANCO — "Um beijo por gloria", Fox, com Sue Carroll e "Capacetes de aço", Metro-Goldwyn, com Conrad Nagel.

ROMA — "Scenarios da vida", com Mary Carr e "Buke, o vencedor", com Al. Hoxie.

TIJUCA — "A Dama das Camelias", United Artists, com Norma Talmadge e Gilbert Roland.

VELO — "Piratas modernos", Metro-Goldwyn, com Lon Chaney e Marceline Day e "Trato é trato", First National, com Ken Maynard.

VILLA ISABEL — "Com medo das mulheres", Universal, com Reginald Denny e "Noites tempestuosas", com Agnes Ayres.

A's Exmas. SENHORAS

Emmagrecer não é só moda, mas

A SAUDE

Milhares de homens e senhoras estão diariamente envenenando-se, procurando a saude e em obter nenhum resultado quando em um só dia podem gozar desta felicidade sem drogas ridiculas, sem intoxicações mortaes, sem pharmacias, sem hospital, sem venenos nem ferros. O Estomago dilatado, o ventre cahido, a obesidade avançada, todas estas doenças produzidas de intestino desviado o fóra do seu logar, produzindo prisões de ventre, indigestões horriveis e diarias, gastrite aguda, falta de appetite, arresto do nutrimento que apodrece no intestino fechado e estrangulado. Querem estes doentes curar-se immediatamente em um só dia? Procurem o Estabelecimento do professor LAZZARINI.

Curaes o vosso **ESTOMAGO** e Rins doentes

Uma cinta adaptada e feita sob medida caso por caso e para cada doença, não deve apertar, mas levantar o intestino afim de ser este collocado no seu estado normal, ficando assim evitadas as causas principaes dos seus soffrimentos.

AVENIDA GOMES FREIRE N. 101

SOBRADO — RIO DE JANEIRO

Visitas gratuitas

Medalha de ouro de Paris, medalha de ouro e diploma Exposição do Centenario do Brasil.

Patente do governo numero 15.100.

Escrever á nossa casa, afim de obter, pela volta do correio, catalogo e maneira de tomar as medidas

Cinta de ventro cahido para senhora.

Para as Exmas. Familias

MOÇA COMPETENTE PARA EXPERIMENTAR QUALQUER CINTO

Cinta, Post Operações de Laparatomia, Appendicite, cinta parptosi cahida, rins moveis, hernia umbilical, ventre cahido, etc.

Milhares de medicos recommendam nossos apparelhos

General Tourinho, chefe cirurgião do Hospital Militar do Rio de Janeiro; Dr. Alberto Moreira Machado, chefe cirurgião da Beneficencia Portugueza; dr. Heitor Rego, medico cirurgião da Santa Casa; dr. H. L. Coddge, medico cirurgião dos hospitaes militares de Paris; dr. Agenor Mafra, medico operador da Clinica Medica da Faculdade do Rio; dr. Oswaldo Boaventura, medico operador da Faculdade do Rio; dr. Antonio Rossi, medico cirurgião da Casa de Saude Dr. Pedro Ernesto; dr. Miguel Meira, medico operador da Beneficencia Portugueza.

(A 11848)

Habeas-corpus impetrado ao Supremo Tribunal

Rodolpho Pinto de Miranda, condemnado pela Côrte de Appellação, depois de absolvido pela 5ª vara criminal, impetrou ao Supremo Tribunal uma ordem de "habeas-corpus", em seu favor, allegando processo nullo.

A UNIÃO DOS CÉGOS NO BRASIL

E' no proximo dia 26 que se realiza a assembléa geral ordinaria da União dos Cégos no Brasil devendo, então, ser eleita a nova directoria. A séde da União é á rua Dr. Niemeyer, A. no Engenho de Dentro.

MORTA POR UM TREM

Uma mulher de 27 annos, de côr branca, pobremente vestida, foi apanhada hontem, por um trem, na estação da Penha, morrendo quasi instantaneamente.

O cadaver foi removido para o necroterio do Instituto Medico Legal.

ULTIMA HORA

VIOLENTO CHOQUE DE AUTOMOVEIS NA PRAIA DO — FLAMENGO —

Foram levadas para a Assistencia duas senhoras victimas do desastre

Pouco depois de uma hora da madrugada, na praia do Flamengo, um violento choque de automoveis, em consequencia do qual soffreram ferimentos duas senhoras que eram passageiras de um delles, as quaes, quando estas linhas escreviamos, estavam sendo convenientemente pensadas no Posto Central de Assistencia.

O dr. Carlos Vieira Lima dirigia o carro particular numero 2539, de sua propriedade, conduzindo, da Tijuca para Ipanema, a viuva Lima Figueiredo e dona Leonor Vieira Lima, senhora de avançada edade e moradora á rua Prudente de Moraes n. 41, em Ipanema.

Quando esse automovel passava pelo cruzamento da praia com a rua Corrêa Dutra verificou-se o desastre, bem lamentavel, e que poderia ter tido consequencias fataes. E' que um auto de praça, o de numero 7669, cortando-lhe a frente do carro n. 2539, abalroou-o, indo chocar-se violentamente com aquelle, que foi, destarte, jogado de encontro a um poste do passeio dos cavalleiros.

O estrondo produzido pelo abalroamento chamou a attenção de varias pessoas que se encontravam, ainda, na praia, ao mesmo tempo que muitos automoveis que passavam nas proximidades do ponto em que se deu o accidente, procurando cada um prestar os soccorros possiveis, no momento.

A viuva Lima Figueiredo, tendo sido projectada sobre o parabrisa, que ficou em pedaços, teve um côrte nos labios, produzido por estilhaço de vidro; uma ferida no peito; um outro côrte nas costas, além de varias escoriações pelo corpo.

D. Leonor Vieira Lima soffreu, apenas, pequena escoriação no supercilio esquerdo.

O dr. Carlos Vieira Lima, que teve a sorte de não ficar ferido, quando procurou o motorista do carro que motivou o desastre, já o mesmo desapparecêra, ao longe, sem que ninguem lograsse alcançal-o. Fugiu, deixando, no local, bem avariado, o auto que dirigia. O particular ficou, tambem, bastante avariado e lá está, ainda, á espera do reboque, até o momento de serem removidos para a rua da Relação, onde fica a Inspectoria de Vehiculos.

Uma ambulancia da Assistencia, não tardando, removeu para o Posto Central as duas senhoras.

A policia do 6º districto, representada pelo commissario Fialho, tomou, no local, as providencias que se tornavam necessarias, devendo, ser, hoje, instaurado o competente inquerito.

UM CASO SINGULAR

Enterrado em 1875, o corpo ainda em perfeito estado

Lisbôa, 23 (A. A.) — No cemiterio de Vagos, no Douro, foi encontrado o cadaver de um estudante de direito que falleceu em 1875, e que está em perfeito estado de conservação, como se estivesse dormindo.

Os dentes do morto estão ainda presos ás gengivas sanguinolentas, os olhos parecem vivos e os membros do corpo não perderam a rigidez caracteristica dos cadaveres.

O povo da terra, impressionado com o estranho encontro, já começa a falar em um caso novo de "santidade".

Correio musical

O CONSERVATORIO DRAMATICO E MUSICAL DE SÃO PAULO HOMENAGEA O MAESTRO JOÃO GOMES DE ARAUJO

Já aqui démos noticia da primeira representação da opera "Maria Petrowna", do maestro João Gomes de Araujo, registrando o exito lisongeiro obtido pelo illustre compositor patricio. Completando, agora, os informes a respeito, accrescentaremos que na noite da segunda audição dessa opera, levada a effeito no theatro Municipal da Paulicéa a 19 do corrente, o autor de "Maria Petrowna", recebeu uma homenagem dos professores do Conservatorio Dramatico e Musical.

Num dos intervallos, em scena aberta, foi-lhe offerecido um rico bronze symbolico, falando nessa occasião, em nome dos seus collegas, o professor Marcillo Mendes.

Tambem, em nome do publico, saudou-o o sr. Maximiano Ximenes, traduzindo o respeito e carinho que São Paulo dedica ao velho maestro.

Essas manifestações devem ter calado fundo no coração do festejado compositor patricio.

A NOVA CADEIRA DE DECLAMAÇÃO LYRICA, NO INSTITUTO DE MUSICA

Acaba de se crear, no Instituto N. de Musica, uma aula de *Declamação Lyrica*, que se destina a ensinar todos os assumptos que se relacionam com a arte do canto applicada á scena.

A semelhança do que se passa nos Conservatorios de Musica da Europa e dos Estados Unidos, onde a cadeira de *Declamação Lyrica* faz sempre parte dos seus programmas de ensino, aqui tambem, no Instituto de Musica, começaremos a ensinar aos alumnos um vasto repertorio de operas, estudadas tanto sob o ponto de vista musical como scenico, descendo-lhes na analyse psychologica e na dos diversos personagens. A arte da mimica, e da caracterização, a historia dos costumes e dos trajes [illegible] farão parte da nova aula.

Estamos informados que a cantora Antonietta de Souza pretende organizar, dentro em breve, com os elementos da sua aula, um *Theatro Experimental de Opera*, semelhante ao já existente em Roma.

E' certo que a nova aula vae influir muito poderosamente para o desenvolvimento da nossa arte lyrica, que, em 1922, attingiu o seu apogeu, permittindo que se organizasse, por occasião da Exposição do Centenario, operas inteiras com côros, orchestra, corpo de baile e todos os accessorios, com os artistas dos quaes sómente constituidos por elementos nacionaes.

Pódem se inscrever para a nova aula todos os alumnos da série superior de canto do Instituto, como tambem os que já possuem conhecimentos de canto, fóra do mesmo Instituto, independentemente de condições de edade. As inscripções estão abertas, de 1º a 15 de março, na secretaria do Instituto.

Dada a competencia e cultura da sra. Antonietta de Souza, que tanto elevou o nome do Brasil no estrangeiro, durante o tempo que lá permaneceu no gozo do premio de canto de viagem, tendo mesmo a nossa illustre patricia conseguido cantar em importantes theatros de opera europeus, estamos convictos que, desta vez, iniciar-se-á um novo e fundamental periodo para a organização do nosso theatro nacional de opera.

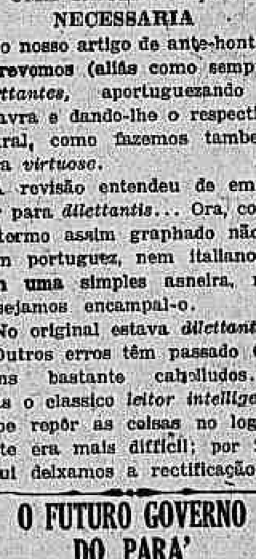

A cantora Antonietta de Souza

RECITAL DE MAJU' VITAL

Realiza-se hoje, ás 8 1|2 horas da noite, no salão do Instituto Nacional de Musica, o concerto de apresentação da pequena pianista bahiana Majú Vital, que vem precedida de grandes elogios da sua terra natal. Não desejando antecipar commentarios, reservamos a nossa impressão para depois do concerto.

A festa de Majú Vital é patrocinada, como já dissemos, pela sra. Octavio Mangabeira.

O programma é o seguinte:

1ª parte — Beethoven — Sonata op. 27 n. 2: a) — Adagio; b) — Allegretto, c) — Presto.

2ª parte — I S. D. Frões — Dansas de [illegible]; II H. Oswald — Pierrot; III A. Levy — Tango brasileiro; IV — L. Levy — Rhapsodia brasileira.

3ª parte — I Bach — Preludio e Fuga n. 12; II Chopin — Estudo n. 12; III Liszt-Paganini — Estudo n. 5; IV Mendelssohn — Rondo Capriccioso op. 14.

UMA RECTIFICAÇÃO NECESSARIA

No nosso artigo de ante-hontem escrevemos (aliás como sempre) *dilettantes*, aportuguezando a palavra e dando-lhe o respectivo plural, como fazemos tambem para *virtuose*.

A revisão entendeu de emendar para *dilettantis*... Ora, como o termo assim grafado não é nem portuguez, nem italiano, e sim uma simples asneira, não desejamos encampal-o.

No original estava *dilettantes*. Os outros erros têm passado (alguns bastante cabelludos...) mas o classico *leitor intelligente* sabe reparar as cousas no logar. Este era mais difficil; por isso aqui deixamos a rectificação.

O FUTURO GOVERNO DO PARA'

Belém, 23 (A. B.) — A chegada do sr. Eurico Valle, quando a cidade apenas acaba de assistir ás ultimas arbitrariedades do sr. Dionysio Bentes, constituiu acontecimento de extraordinario relevo. Póde-se affirmar que desde o memoravel embarque de Lauro Sodré, não se tinha registrado uma manifestação tão imponente e a tal ponto de espontaneo enthusiasmo.

O navio em que viajou o sr. Eurico Valle entrou no porto cercado por uma flotilha de 10 embarcações lanchas e balnanadas, repletas de amigos, correligionarios, funccionarios publicos e familias. A participação das sociedades concorreu para dar a essa recepção um aspecto verdadeiramente festivo.

O paquete "Almirante Jaceguay" em cujo bordo viajava o presidente eleito, ancorou a certa distancia do caes, onde o sr. Eurico Valle foi recebido pelos srs. Dionysio Bentes e Deodoro de Mendonça, em companhia dos quaes se passou para uma lancha do navio que o conduziu ao Caes da Port of Pará, onde se aglomerava a multidão. Ao saltar em terra, o governador eleito foi saudado por longas e vibrantes acclamações.

Girandolas de foguetes estrugiram nos ares, emquanto a multidão se comprimia e dava vivas ao sr. Eurico Valle. O intendente municipal, coronel Cabral, proferiu um discurso de saudação, que terminou entregando ao sr. Eurico Valle as chaves da cidade.

Em seguida organisou-se grande cortejo que ás 10 horas e meia se dirigiu em direcção á residencia do presidente eleito.

Belém, 23 (A. B.) — Informação autorizada, obtida pela Agencia Brasileira permitte assegurar que o sr. Eurico Valle já organizou o seu governo, o qual será iniciado a 1º de fevereiro proximo.

Para as tres posições de maior destaque foram escolhidos os seguintes: Secretaria Geral do Estado, sr. [illegible]; Intendente Municipal, sr. Antonio Faciola; e Chefe de Policia, sr. Augusto Borborema.

Nos theatros

CARTAZ DO DIA

CARLOS GOMES — Fechado.
CENTRAL — Variedades.
IRIS — Companhia Lyzon Gaster.
IDEAL — Variedades.
LYRICO — Fechado.
PALACIO — Bailados.
S. JOSE' — "Teia de Aranha".
TRIANON — Companhia de sainetes.
PHENIX — Fechado.
RECREIO — "Miss Brasil".
REPUBLICA — Cinema.

NOTAS & NOTICIAS

UMA ARTISTA CHILENA, NO CENTRAL — Recebemos hontem a visita agradabilissima da artista chilena Rosa Bravo, chegada ha pouco nesta capital e que estreará no Central, segunda-feira proxima. Rosa Bra-

vo é soprano "tonadilera" e tem um repertorio variadissimo de tangos e canções sentimentaes. Vem conhecer o Rio, depois de se ter feito applaudir no seu paiz, na Argentina e no Uruguay.

—:—

O PALCO DO VILLA ISABEL — Depois de um breve lapso de tempo, reabre-se hoje o palco do Villa Isabel, o querido cinema da Avenida 28 de Setembro, para apresentação de escolhidos numeros de variedade.

Na reabertura de hoje vão estrear dois optimos patinadores: Carlito, o homem relampago, e a pequenina Georgette, talvez a menor patinadora do mundo.

Na téla, será exhibida a impagavel comedia da Universal, "Com medo das mulheres", com Reginald Denny, e "Noite tempestuosa", um film excellente da E. D. C., com Agnés Ayres.

—:—

AS MELHORES VARIEDADES DO MUNDO — Incontestavelmente as melhores variedades do mundo são as apresentadas pela South American Tour, a poderosa e mundial empreza. Todos os artistas que ella exhibe são a ultima palavra no seu genero respectivo.

Ainda agora temos uma prova desta affirmação. Trabalha no Central "San Martin", que se annuncia como calculador ultra rapido. E' de facto prodigioso.

Pedindo ao publico uma serie de numeros, de 6, 8, 10 ou mais algarismos, elle os somma, subtrae, multiplica ou divide com a rapidez do relampago deixando pasmos os espectadores. E' um prodigio de memoria, talvez unico no seu genero em todo o mundo.

Mas não é só "San Martin" que o Central hoje apresenta ao publico. "Edison", o pequeno prodigio e a sua troupe de creanças, "Betty Blair", a sensacional dansarina acrobatica americana, "Yará e Iaty" bailarinos classicos, Cav. Castilho e seus bonecos articulados, "Miss Julieta", trapezista, "Os Aymorés", dansarinos modernos, "Molina", o homem moinho e "Lola Carelli", cantora lyrica, são outros tantos artistas de valor que os leitores poderão vêr hoje no Central.

—:—

"O BELCHIOR DA SORTE", HOJE, EM PRIMEIRA, NO TRIANON — A Companhia Brasileira de Sainete Abigail Maia-Oduvaldo Vianna, dá hoje no Trianon, ás 10 1|2 horas da noite, a primeira representação de um novo e muito interessante original argentino, que João de Talma traduziu e adaptou. Intitula-se: "O belchior da sorte" e foi escripto por Alberto Vacarezza, famoso sainetista portenho. A acção passa-se no ambiente syrio-brasileiro, o que dá á peça um grande expressão typica. Aqui é um ladrão exotico que rouba objectos dos seus patricios e depois vae vendel-os, á prestações aos proprios roubados... Ali um casamento mahometano realizado com todo o apparato caracteristico. Adiante a scena commovente em que uma pobre velha louca desmascara um villão. O conflicto a "Zamour" e a dansa "Kapta". Tudo isto está em "O belchior da sorte", peça destinada a causar sensação, pelo seu entrecho bizarro e pelos costumes desconhecidos que elle põe em scena. A encenação de "O belchior da sorte" foi feita por Oduvaldo Vianna. Os scenarios foram executados por H. Manzo e Cia. D'Arte. A distribuição dos papeis pela ordem de entradas em scena é a seguinte: Pé de Pato, Brandão Sobrinho; Salomão, Sebastião Arruda; Nazira, Ruth Vianna, Isaac, Odilon Azevedo; Ibrahim, Antonio Tisséo; Miguel, Chaves Filho, Maria Paula, Appollonia Pinto; Mohamed, Carlos Torres; Valentim, Delphim de Andrade; Az de Paus, Eduardo Vianna; Grillo, Nelson Oliveira; Rabino, Durval Rebouças; Madrinha, Dyla Brandão.

Para hoje, á noite, o programma do Trianon está assim organizado: ás 7 e meia horas, "Onde canta o sabiá"; ás 9 horas, "O Ministro do Supremo" e ás 10 e meia horas, primeira de "O belchior da sorte".

—:—

A FESTA DE ARTE DE ODUVALDO VIANNA — No proximo dia 29 do corrente, terça-feira, subirá á scena do Trianon, em festa artistica de Oduvaldo Vianna, a interessante peça de Bernardo Shaw "Pygmalion", que pela primeira vez se representa no Rio, em lingua Portugueza. "Pygmalion" é uma verdadeira obra prima, que honra o theatro, contemporaneo, e traça uma maravilhosa analyse da sociedade ingleza. Oduvaldo Vianna traduziu e adaptou-a com o maior carinho. A Companhia Brasileira de Sainete dá-lhe uma brilhante interpretação. A grande comediante brasileira que é Abigail Maia, tem em "Pygmalion" um papel empolgante e digno do seu renome. Tudo isso justifica o interesse que despertou no publico a festa artistica de Oduvaldo Vianna. Nesse dia, o Trianon será pequeno para conter os amigos e admiradores desse homem de theatro, que são todos os que se approximam delle. "Pygmalion" será representado em duas unicas sessões ás 8 e 10 horas da noite.

—:—

ESTRE'A AMANHÃ, NO SÃO JOSÉ, A COMPANHIA DE THEATRO COMICO — E' já amanhã, nas sessões de 4,20 e 8,20, que estréa no Theatro São José, onde é anciosamente esperada, a Companhia Brasileira de Theatro Comico, que vae realizar todos os dias espectaculos áquellas horas com suas peças engraçadissimas. A peça de amanhã é bem representativa desse programma, porque é muito divertida e mesmas scenas interessantissimas, intitulando-se "O homem da capa preta". E' de autoria de Celestino Silva, que escreveu, uma serie de situações curiosissimas, girando em torno do homem afortunado que de um momento para o outro se vê ás voltas com a capa-iman, capaz de attrahir todas as especies de riquezas, mas, que não deixa tambem de attrahir á attenção dos "sherlocks".

"O homem da capa preta", caprichosamente ensaiada pelo professor Eduardo Vieira, tem os seus principaes papeis defendidos por Lia Binatti, Manoelino Teixeira, Manoel Durães, Olga Navarro, Lygia Sarmento, Augusta Guimarães, Affonso Stuart, Fernando Rodrigues, Arthur Castro, collaborando com intelligencia por Margarida de Oliveira, Nella Regini, Roque da Cunha.

Hoje, despede-se, após brilhante temporada, a Companhia Zig-Zag, que amanhã iniciará longa serie de espectaculos no Cine Theatro Imperial, em Nictheroy. Representa hoje "Vae, mas custa!..." revuette de Pinto Filho e Francisco Sá.

Na téla, o theatro São José está exhibindo "Martini Cock-Tail", da Fox, com Mary Astor, Albert Grant e Matt Moore; e "Orchidéa", do Programma Serrador, com Ricardo Cortez.

Segunda-feira, "A filha do fazendeiro", com Marjorie Beebe, da Fox; e "Erros da vida", com Dorothy Philips.

—:—

COMPANHIA LYSON GASTER-JUVENAL FONTES — Continuam concorridissimos os espectaculos do Iris onde com tanto agrado trabalha a Companhia Lyson Gaster-Juvenal Fontes. Hoje mais duas sessões com geraes applausos para a Lyson, o Juvenal, a Carmen Dora, o Noronha e a Luiza del Valle.

—:—

VICENTE CELESTINO — Conforme vem sendo noticiado, realiza-se hoje, no theatro Recreio, a récita artistica do festejado tenor brasileiro Vicente Celestino, que, assim, terá ensejo de verificar, uma vez mais, quanto é admirado da platéa carioca. A festa consta da representação da feliz

Vicente Celestino

revista "Miss Brasil", além de um acto lyrico, na primeira sessão, e um outro de variedades, na segunda, com o concurso de varios artistas de nomeada, entre os quaes a soprano Lucinda Socro, o barytono De Março, o promotor destes espectaculos, e os folk-loristas Francisco Alves e Rogerio Guimarães. Uma banda de musica do Corpo de Bombeiros, tocará durante os intervallos.

—:—

UM FESTIVAL QUE PROMETTE RARA IMPONENCIA — E' já amanhã, 25 do corrente, que no Recreio será effectuada a festa portugueza, promovida pelos membros componentes do Grupo Paiva Couceiro, e homenagem á Liga Monarchica D. Manoel II. Está levada a effeito com o nobre intuito de, com uma grande parte do seu producto, continuar a obra de auxilio a portuguezes desamparados, mantida pela Caixa beneficente da Liga, não pode surprehender o formidavel interesse que vem despertando, interesse que secundará num grande, num memoravel exito e brilhantismo. O seu attrahente programma consta da representação da victoriosa revista "Miss Brasil", nesta noite accrescida de dois bellos quadros empolgantes e patrioticos. O primeiro, da lavra de Mario Monteiro, intitula-se "Auto da Raça", e o segundo, firmado por Luiz Palmeirim, denomina-se "Azas de Portugal", focalizando figuras proeminentes da aviação desse paiz irmão e amigo.

No jardim do theatro tocarão duas bandas de musica, sendo uma militar e outra a Banda Luzitana.

—:—

TORTOLA VALENCIA, HOJE, NO PALACIO THEATRE — Tortola Valencia, a inconfundivel artista da dansa que tão grande exito obteve nas suas anteriores soirées, dará hoje ás 9 horas da noite, o seu terceiro espectaculo de arte. O agrado invulgar que obteve e que firmou o renome de que vinha precedida como a mais perfeita interprete da arte de Therpsychore, despertou um interesse verdadeiramente extraordinario e que se justifica, pela originalidade nos seus bailados de uma arte muito sua. Tortola Valencia, para satisfação a innumeros pedidos desta ou daquella dansa já exhibida entre nós, resolveu que no programma da soirée de hoje figurassem exclusivamente as dansas que lhe foram pedidas e que são inegavelmente as melhores do seu vasto repertorio. Tortola executará esses mesmos bailados como consta do programma que damos abaixo, apresentando porém as suas mais ricas toilettes que ella só usa em espectaculos de gala ou em noites em que realiza as suas "seratas d'onore". Eis o programma:

1 — Rapsodia Hungara, de Listz. 2 — Danza espanola, de Granados. 3 — Serenata espanola, de Alberniz. 4 — La gitana, de Granados. 5 — Granada, de Arberniz. 6 — La gitanilla de los naipes, da Barachinta. 7 — A la primavera, de Greig. 8 — Recuerdos de Versales, de Gabriel Marie. 9 — El Angelus, de Massenet. 10 — La muerte del Asse. 11 — Danza oriental, de Cesar Cui. 12 — Danza tortolesca, de Dotras Vila. 13 Lakme, de Delibes. 14 — Danza Hindu, de Valverde. 15 — Danza India, de Luigini. 16 — Danza arabe, de Tschaikowsky. 17 — Domadora de serpientes, de Bantock. 18 — La Bayadera, de Delibes.

—:—

PATRICIO TEIXEIRA E O SEU RECITAL — E' já depois de amanhã que se realiza, á noite, no Theatro Lyrico, o festival do applaudido folklorista brasileiro Patricio Teixeira, que não quiz servir-se somente do prestigio, de que gosa, apresentar-se-á rodeado de fina flor do folk-lore nacio-

Patricio Teixeira

nal. O programma todo constituido de sambas, desafios, e canções ineditas do norte, do centro e do sul do paiz, surprehenderá, gratamente, os amantes da musica e da poesia popular brasileira qyue estão, afinal, todos os que habitam esta cidade.

—:—

AS ENSCENAÇÕES DA COMPANHIA LYRICA ITALIANA — Tem impressionado muito bem o publico que frequenta os espectaculos da Grande Companhia Lyrica Italiana em franco e ruidoso successo no Theatro Municipal de São Paulo, a enscenação das operas até hoje apresentadas. Effectivamente quanto á scenarios e guarda-roupa, nada mais se póde exigir, são os mesmos com que a Italo-Brasileira realizou naquelle theatro e no Municipal, do Rio, suas memoraveis temporadas. A critica paulista tem frisado o facto, fazendo notar que o preço das localidades é quatro vezes menor que o das épocas officiaes e que no elenco ha cantores de tamanho merito que se podem considerar no limiar da celebridade. Ao sr. Alfredo Landi, director artistico, são prodigalizados os mais justos elogios.

E' provavel que seja aberta assignatura para a temporada que essa excellente companhia fará, a partir de 1º de março no nosso velho e glorioso Theatro Lyrico.

A PRAÇA

Saint-Martin & Vasconcellos estabelecidos nesta praça com apparelhos scientificos de engenharia, optica, cutelaria fina, artigos photographicos e demais artigos para escriptorios e desenhos, participam aos seus amigos e freguezes as suas novas installações para vendas, e escriptorios á rua do Ouvidor 143, continuando com as suas officinas e laboratorios na rua Buenos Ayres 131|3, esperando receber as mesmas preferencias até hoje dispensadas.

A ESTRADA RIO-PETROPOLIS

Accentuam-se, felizmente, as melhoras no estado da Estrada Rio-Petropolis, que já póde ser transitada.

Temos a certeza que dentro em breve estará completamente normalizada a situação da Rodovia, para gaudio dos amantes do sport automobilistico.

AGUAS DE S. LOURENÇO

ELITE HOTEL

Recentemente inaugurado com bons aposentos, cosinha de 1ª ordem, exclusivamente familiar. (A 11510)

O "Deseado" em transito para o Rio da Prata

Vindo de Liverpool e tendo feito escalas pelos portos de costume, aportou, hontem, á Guanabara o "Deseado", com poucos passageiros para o Rio e regular numero em transito para Montevidéo e Buenos Aires.

As condições sanitarias do paquete inglez foram verificadas boas pela Saude do Porto.

(4182)

SYDNEY CHAPLIN

Vae triumphar com "Saias"

Uma super-comedia «METRO-GOLDWYN-MAYER» «exaggeradamente» engraçada, que o ODEON vae apresentar Dia 28

CINE MODELO
R. 24 de Maio 287 — J. 0578
Circo da Vida
com ERNEST VAN DUREN
Ninhos de Noivos
em 8 partes e uma comedia
Amanhã: ENFERMEIRA MARTYR, uma comedia e um jornal. (4414)

Theatro CARLOS GOMES
Sabbado — A's 8 3|4 — Sabbado
Unica representação da vibrante peça de MAURICIO DE LACERDA e HEITOR MODESTO
Flor de Lotus
com os seguintes consagrados artistas: Lucilia Péres, Ema de Souza, Armando Rosas, Antonio Sampaio, Eduardo Arouca, Alvaro Souza, Sylvia Medeiros, Miguel de Oliveira e Alvaro Paes, nos principaes papeis. Direcção artistica do dr. Christiano de Souza — Poltrona 6$000. (A 11823)

CINE FLUMINENSE
Campo de S. Christovão, n. 69
Phone V. 1104
HOJE HOJE
MATINE'E — A'S 2 HORAS
O Preço da Ventura
com BILLIE DOVE
Vendo o China
com JOHNNIE HINNES
Dr. Mabuse, o Jogador
(3º episodio)
(Este film só em MATINE'E)
Amanhã:
— O MESMO PROGRAMMA —
(A 11824)

Prosegue a faina da distribuição de premios

pelo "Ao Mundo Loterico" — rua do Ouvidor, 139, que ainda hontem pagou a sorte grande de ante-hontem sob o n. 12.662 com 20:042$, bem como suas approximações e dezenas e estando a pagar o n. 47.595 premiado com .... 40:128$000, que com toda a dezena foi tambem ali vendido dentro dos envelopes "MASCOTTE". Hontem vendeu mais o n. 8.370 premiado com 5:200$, e toda a dezena de ns. 8361 a 8370, num total de Rs.: 7:200$000, o 3º premio da loteria Federal, tendo ainda vendido o bilhete branco n. 12.723, que levou no verso o n. 7.568 sorteado com 10:000$000 no segundo premio da mesma loteria — producto da retumbante reclame dos 2 numeros em cada bilhete. Hoje, popularissimo o feliz plano da loteria da C. Federal — 20 Contos por 2$, meios 1$, dezenas seguidas ou sortidas 20$ e centenas de 00 a 99 por 200$. Amanhã — 200 Contos por 50$, fracções 5$ e 100 Contos de réis por 30$, fracções 3$. Depois d'amanhã, o mesmo plano de Sabbado passado — ...... 100:000$ por 10$, meios 5$, fracções 1$, dezenas a 100$ e que como na grande loteria Federal de Sabbado 2 — 200 Contos por 20$, meios 10$, fracções 1$, dá direito aos 10 finaes duplos além dos dois numeros em cada bilhete — só ali no "Ao Mundo Loterico". (4451)

A Parahyba pagava em excesso á Empresa de Tracção — Luz e Força —

Parahyba, 23 (A. B.) — No Thesouro do Estado ficou ha pouco concluida a verificação de contas da Empresa Tracção Luz e Força.

Desde 1925, segundo apurou-se, o Estado vinha pagando certa somma a mais do que a devida pela illuminação da cidade, em consequencia de engano que se havia commettido no calculo de preço das lampadas das praças e jardins.

Verificou-se que a empresa paulista, cujos serviços de bondes, luz e força são talvez os peores do norte do Brasil, havia recebido indebitamente a somma de 117:319$515.

Parece difficil que a empresa possa equilibrar-se depois do ajuste de contas.

SABONETE SANITOL
LIMPA E AFORMOSEA A PELLE
(17837)

O PREFEITO DE OLINDA

Recife, 23 (A. B.) — Foi eleito prefeito de Olinda o sr. Humberto Gondim.

TODOS DEVEM DEFENDER OS SEUS PULMÕES FAZENDO USO DO AGRIODOL CREOSOTADO
(17836)

INSPECTORIA DE VEHICULOS

Exame de motorista

Chamada para hoje, ás 8 horas — Antonio Pereira da Silva, Aricacio de Souza Azevedo, Domingos de Souza Mendes, José Martinho dos Santos, José Camillo de Souza, Pedro Navarro Mendes, Francisco Cardoso da Fonseca, Antonio do Nascimento, Homero Vigne, Ignacio Walder.

Prova pratica — Abilio Pinto de Aguiar e Romulo de Freitas Costa.

Prova regulamentar — Antonio Evangelista de Carvalho.

Turma supplementar — Gaspar Fileto Longo, Lelio Rodrigues Cavalheiro, Amaro Pimentel Lavra, Joaquim de Avelar e Abilio Marinho Pinto.

Chamada para hoje, ás 9 horas — Antonio Martins, Adrianus Wyt Den Bogoard, Antonio Ferreira Gomes, Balaci Alexandre Nicolai, Sebastião Pereira Mendes, Altemiro Ferreira Vianna, Belmiro Luiz de Carvalho, Leopoldo José dos Santos, Thomaz Fiz Herrero, e Albano Teixeira.

Turma supplementar — Bernardino de Souza, Abel Costa Mello, João José Fernandes, Eduardo Garcia Goulart e Carlos de Magalhães Machado.

Chamada para hoje, ás 10 horas — Jayme da Silva Araujo, José de Castro e Silva Alves, João Baptista Torraca, Paulo Victorino do Amaral, João José Cardoso, Henrique Otero Groba, Martim Lopes de Andrade, Haroldo Silva, Joaquim Lobato Neves e Manoel Mariano da Silva.

Prova pratica — Francisco Dias de Oliveira.

AUTO CAMINHÃO FIAT

Chassis de 4 toneladas, vende-se completamente reformado, encontrando-se peças sobresalentes no mercado. — Praia do Retiro Saudoso n. 252. — TELEPHONE VILLA 2881. (A 12172)

Publicações a pedido

EM MINAS

O sr. Antonio Carlos, indiscutivelmente, no exercicio de sua gestão governamental tem limitado, apenas, a sua actividade em excursões e passeios systematicos ao longo das novas rodovias mineiras, o que traz ao erario estadual uma dolorosa e inutil sangria de centenas de contos de réis de despesas. Quando assim não o faz, porém, o illustre rebento dos Andradas diverte-se com a solução dispendiosa do problema da solução presidencial.

Assim é que presidindo os seus actos por um espirito de orientação que aberra, em parte, dos mais comesinhos principios da logica administrativa, nenhum interesse de ordem economica ou social merece o privilegio do seu estudo e da sua meditação. Em vez de imitar o que ella tem de bom, a politica administrativa de São Paulo que cada vez mais incrementa suas fontes de renda, pelo contrario, o sr. Antonio Carlos, procura atrophial-as, para isso não attendendo á nenhuma suggestão feliz ou á reclamações opportunas, por mais justas e razoaveis que sejam.

A' industria da manteiga mineira e o seu consumo nos mercados desta capital e do norte do paiz e que é uma das maiores fontes de renda de Minas Geraes e um dos problemas de ordem economica cuja solução é, actualmente, das mais urgentes para a prosperidade financeira da terra nobre de Tiradentes, não lhe liga o presidente das alterosas a minima importancia.

Se não nos falha a memoria, foi o sr. Antonio Carlos, no governo Wencesláo Braz, o mentor intellectual de uma lei que nos parece ter sido elaborada com o fim unico de pôr termo á industria de lacticinios em Minas. Por isso que, consoante os dispositivos dessa lei reguladora da materia ora em fóco, as autoridades sanitarias do paiz exigem coefficientes chimicos eguaes áquelles que as legislações dos paizes mais adeantados do mundo prescrevem ás suas industrias de manteiga para o seu consumo pelas respectivas populações que, aliás, ignoram o que sejam 80 % de graxa em manteiga...

E assim é que o nosso actual presidente mostrou então ser um politico mediocre sem as mais rudimentares noções de administração economica de que toda e qualquer personalidade politica deve ser possuidora. Por isso que em vez de instruir os productores mineiros no sentido de fabricar manteiga nos termos da lei, de que elle fôra aliás um dos autores intellectuaes, exercera a sua influencia para que fosse em primeiro plano organizado e erguido o luxuoso Instituto de Chimica nos terrenos do aprazivel e historico Jardim Botanico, para, a exemplo do que aconteceu nos tempos immemoriaes da Edade Média com a organização dos Tribunaes Inquisitoriaes, acabar de vez com a prospera e lucrativa industria da manteiga no seu proprio Estado!...

Vejamos, pois, agora o que tem succedido com essa industria. Minas Geraes é um Estado central, cuja posição politica-geographica só lhe permitte exportar manteiga passando por esta capital, onde tambem impera um dos seus grandes mercados.

Os productores de lacticinios das alterosas embarcam em geral os seus productos pela Central do Brasil acondicionados em latas estampadas com a marca de industria legal e fechadas hermeticamente, porque se assim não fôr a nossa principal via-ferrea não a despacha absolutamente. Pois bem, durante a viagem varias destas latas são arrombadas pelos serventuarios da Central e quando não é assim arromba-nas de proposito e muito de industria em São Diogo, onde estão os medicos da Saude Publica, aos quaes está affecta a fiscalização dos lacticinios, em exercicio nas estações de desembarque da nossa via ferrea, declarando, em boletins impressos, entregues as partes, que a sua manteiga, fôra por isso condemnada, isto é, por se acharem com as latas arrombadas!...

Desconhecem estão os medicos da Saude Publica, que a titulo de tirar amostras das manteigas, em transito e em toda parte, são arrombadas as caixas e abertas as latas?

O que porém torna mais condemnavel essa attitude indecorosa é que horas depois são os productos condemnados pela Saude Publica offerecidos ás proprias victimas. Os productores mineiros soffrem, porém, com benedicina resignação todos esses lamentaveis prejuizos, porque — isto é doloroso mas é preciso que se diga — não têm para quem appellar! Vivem á custa dos seus proprios esforços, sem credito porque emquanto o Banco do Brasil lhes nega os creditos necessarios têm os industriaes mineiros a desdita de ler nas paginas do "Correio da Manhã" que o referido instituto de credito empresta arbitrariamente o dinheiro da nação a joalheiros relapsos e a politicos venaes.

Não reclamam esses damnos do director da Estrada de Ferro Central do Brasil — o unico responsavel pelas mercadorias, que foram entregues á sua repartição, em perfeito estado, com frete pago e depois de preenchidas todas as formalidades legaes — por isso que o referido administrador abdica da sua autoridade de director da nossa primeira via ferrea á medicos da Saude Publica que ali operam discricionariamente.

Eis o prologo da historia da decadencia desta grande fonte de renda do Estado de Minas, que é a industria da manteiga, quando nos mercados do Rio de Janeiro!

Vejamos agora o que succede com a fiscalização dos productos lacticinios.

A lei que regula a materia dispõe que as manteigas para serem expostas á venda devem conter no minimo 80 % de materia graxa.

Ora, isso só se póde obter em baixa temperatura, o que o fabricante só consegue se dispuzer de machinas de fabricar gelo; os que, porém, ignoram o que quer dizer a expressão 80 % de materia graxa — e os que não dispõem de machinismos para o fabrico do gelo, utensilios electricos cuja feitura ainda não é objecto de industria no Brasil, só têm, seu unico recurso: fechar as suas fabricas com o prejuizo total dos seus capitaes empregados na sua organização. Além disso a fiscalização tem, em geral, estado até hoje entregue á apparelhos deficientes e em mãos que ignoram o systema que deverá ser empregado para tal fim, por isso que em se tratando de corpos organicos, o perito consciencioso e animado do alto espirito de justiça e equidade não multa ninguem por decimos de gramma como succede e acontece ainda hoje com o Ministerio da Agricultura e a Saude Publica.

Como já deve ser do dominio de todos, estes dois orgãos da administração publica condemnam finissimas manteigas nacionaes pelo simples facto de conter muitas vezes 76 e 78 % de materia graxa, o que é uma irritante incoherencia, por isso que no norte as autoridades sanitarias toleram manteigas do Rio Grande e de Santa Catharina e estrangeira apenas com 72 %.

Eis ahi, pois uma inocuidade, falta de criterio, um tratamento odioso e desegual nos actos da fiscalização de lacticinios.

Com os productos mineiros dá-se mais uma aggravante que muito prejudica a industria mineira de lacticinios. E' que as manteigas de Minas forçadas a passar no transito de sua exportação por esta capital, são as unicas victimas dessa descriteriosa e falha fiscalização, pois que as do sul do paiz que são exportados para os mercados do norte, passam, immunes de quaesquer multas, com todo e qualquer coefficiente de graxa e humidade.

Nenhuma autoridade contribia o seu commercio o que facilita a sua tremenda e deshonesta concorrencia ás de Minas.

O que porém, nesta absurda e imparcial fiscalização mais brada aos céos da indifferença governamental é que a Saude Publica inutilizando as manteigas, destinadas ao consumo publico mas que não o forem em vista de haverem sido condemnadas pelas suas autoridades, com kerozene ou creolina, assim o fazem a titulo de deital-as fóra. Mas tal não acontece, para maior gravidade do caso ora em fóco, por isso que as manteigas condemnadas são vendidas illegalmente sem que os seus proprietarios tomem pelo menos conhecimento do producto auferido por taes vendas indebitas.

Ora, a manteiga é uma materia graxa, que, mesmo inutilizada para consumo publico com kerozene ou creolina, ainda conserva um certo valor intrinseco, porque é assim mesmo materia prima das industrias de lubrificação: sabão, velas, graxas de sapatos, vernizes, etc...

E assim como propriedade que é dos respectivos productores e como tal garantida pela Constituição Federal parece-nos que, a Saude Publica não poderia assim proceder impunemente e com a maior simplicidade como está fazendo.

Não classificaremos este acto illegal de uma repartição publica do paiz...

O que porém, desejamos tornar ainda do dominio publico é que esse espirito absurdo e illogico que preside á fiscalização de lacticinios é de pleno conhecimento do presidente do Estado, doutor Antonio Carlos, que delle está farto de ter sciencia, sem embargo de figurar no scenario da politica nacional como um economista de larga visão e um financista de merito e de estar em segundo logar na lista de consultas e opiniões de um concurso para se conhecer da opinião nacional quem deve ser o eleito para futuro presidente da Republica dos Estados Unidos do Brasil!...

Por essa rapida exposição de motivos, concluimos, pois, que até neste particular o Brasil vem soffrendo infelizmente uma crise de politica economica e administrativa como não sentiu em tempo algum.

Os nossos estadistas e os adoraveis lycurgos desta Republica têm por principio, para infelicidade do povo brasileiro, não attenderem aos clamores da opinião publica nem das classes conservadoras.

A sua unica ambição é a inutil organização de burocraticas repartições de luxo para os seus afilhados "os moços bonitos" como os chamou um dia, um politico de vulto, na Camara, como o que succede com a creação do Instituto de Chimica, hoje um orgão administrativo sem funcção razoavel, destinado sómente a arruinar uma importante fonte de renda de Minas Geraes em vez de incremental-a, diffundindo o ensino, aperfeiçoando-a, e melhorando o transporte.

JOÃO DE MINAS

EXALTAÇÕES APRESSADAS

Ha certos movimentos sentimentaes que não só se explicam como merecem todo o respeito e algum carinho. Não podemos deixar de querer bem ao primeiro temperamento indignado que se exaltou quando soube que um argentino escrevera um livro mostrando a necessidade de uma guerra contra o Brasil e apontando os methodos de fazel-o.

O Brasil vive a desfazer-se em gentileza com os seus irmãos continentaes. Nossos governos mantêm a unica continuidade que aceitam como herança, justamente nesse terreno de cortezia continental; cada brasileiro individualmente faz o mesmo. Ninguem se anima no Brasil a *metter o pão na* Argentina ou no Chile porque o ambiente nacional é contrario a essas manifestações que não estão de accordo com o nosso modo de pensar collectivo.

E, de repente, um brasileiro que sabe disso, pega um livro argentino e lê a demonstração de uma urgente necessidade de acabar comnosco. O sangue ferve, o temperamento se agita, o brasileiro corre aos jornaes e protesta, — nós comprehendemos a attitude e gostamos do patriota.

Mas, nem sempre é bom entregar-se a pessoa, sem exame, a certos impetos. Corre o risco de cair num engano, de ter provocado um alarma desnecessario, desacreditando todos os alarmas futuros.

E é o que acaba de acontecer...

Um clamor de protesto foi levantado em torno de um livro publicado na Argentina, mas os detalhes a que demos um excepcional valor eram falsos; nem o autor era coronel do exercito, nem tinha prestigio intellectual. Nós que fizemos o reclamo...

(Do "Jornal do Commercio", de Recife, de 15-1-929.)

CONSELHOS EXTRAORDINARIOS

O ministro da Guerra acaba de pregar boa peça ao apparelho judiciario militar. Approvado o orçamento, não tardou em baixar circular, avisando, em particular ao Supremo Tribunal Militar, que no orçamento da Guerra para o exercicio de 1929 "não foi prevista verba para attender a despesas com os conselhos extraordinarios". E por que esta presteza do ministro da Guerra em avisar aos auditores e áquelle Tribunal que não podiam contar, este anno, com esta renda extraordinaria? E, se não figura no orçamento tal dotação, por iniciativa de quem foi ella... decepada?

Aliás, nada impede, querendo o presidente da Republica, que esses conselhos se reunam, porque logo se promptificará o ministro em pedir ao Congresso credito especial...

RECRUTA

Das batalhas de confetti...

Uma tecla que, por mais que se bata, não desafina, é a referente á policia. Essa asserção vem dos factos que presenciamos, sabbado, á noite, numa batalha de confetti, á rua Uruguay. Esses folguedos são muito concorridos, por elementos de todas as classes, mormente pelas pessoas menos abastadas, com intromissão, prejudicial, de individuos mal educados, que, encontram no *brouhaha* formado, pasto aos seus defeitos. Pois bem, devido a ausencia dos subordinados do sr. Coriolano de Góes e a abundancia de cafagestes, mais de dez disturbios se verificaram naquella tão pacata rua, nos dias communs. Rapazes que se aproveitavam do momento para dirigir gracejos pesados e dar encontrões nas moças que passavam, obrigando os respectivos cavalheiros a uma reacção. As damas que passavam, sós, ouviam o insulto, soffriam o vexame, sem ter a quem pedir providencias, porque a guarda-civil é *avis rara*... nessas occasiões. Não era de máo alvitre a policia comparecer nesses logares afim de manter a ordem e evitar damnos maiores...

Rio, 21-1-929.

MEDJNOUR

A PRODUCÇÃO MUNDIAL DE BORRACHA

A área das plantações de borracha no mundo, segundo o Departamento do Commercio de Washington, em publicação remettida pela nossa embaixada, era, em 1904, de 64.000 acres e, em 1925, já attingia a 4.369.000 acres.

A producção da borracha que era, em 1910, de 94.000, passou para 624.000 toneladas em 1926. Até 1914, a producção da borracha nativa excedia a da cultivada. Hoje a cultivada constitue 94 % da producção mundial. A contribuição do Brasil, que era de 40 %, passou a ser de menos de 4 %.

A medida annual dos preços por libra desceu de $1.90 e $2.06, para o Parafina e a cultivada, em 1910 para 18 e 16 centavos, respectivamente, em 1921, anno de depressão commercial em que havia grandes stocks em Londres e Nova York e a procura declinou.

Foi então que se formou o conhecido plano Stevenson para o contrôle da producção e exportação do producto inglez, que constituia 75 % das plantações.

A expansão do uso dos vehiculos a motor nos Estados Unidos e a procura de artigos de borracha, o reajustamento economico dos paizes europeus, o augmento de 30 % no consumo e a restricção da exportação elevaram o preço da borracha a $1.21, em julho de 1925, tendo recuado no anno seguinte para 48 centavos. O effeito do plano foi o que se viu — retirar o producto dos mercados, creando a reducção artificial, do que tiraram grande proveito os especuladores.

Por esse motivo foi o plano modificado e em seguida abandonado.

A producção mundial passou de 408.000 em 1922 para 625.000 toneladas em 1926. O consumo subiu de 410.00 para 541.000 toneladas. A porcentagem britannica desceu de 67 para 53 no mesmo periodo, sendo a perda calculada em 150.000 toneladas. Neste interim, os manufactureiros americanos passaram a consumir o triplo da borracha usada, ou sejam 164.000 toneladas em vez de 54.000, em 1922.

(Da "Minerio, Combustivel e Transporte", de janeiro corrente.)

HYDROCELE GRAVE

A conselho do meu amigo e collega dr. Gustavo Pinto, resolvi sujeitar-me ao processo do dr. LEONIDIO RIBEIRO, por occasião de sua passagem em Pernambuco, em 1923, sendo que até agora me acho curado, apezar do meu caso ser complicado, por isso que se tratava de uma hydrocele leitosa. — Dr. JULIO FREIRE, medico e industrial em Serinhaem, Pernambuco.

HYDROCELE

Orchites e tumores do testiculo. Tratamento sem operação pelo especialista Dr. Leonidio Ribeiro, 51, Gonçalves Dias, 3 ás 4 (A 10305)

PROF. COELHO E SOUZA

Unicamente clinica de dentaduras Uruguayana, 22, 6º, Ph. C. 32. (17829)

Molduras de Estylo

Em madeira branca e de CÉDRO, sob qualquer medida.

Riquissimo mostruario na secção especial da CASA CRUZ

Preços sem competidor
TRAVESSA S. FRANCISCO 26

DR. SYLVINO P. ARAUJO
VORONOFF
BRASILEIRO

Inventor da «Fluxo Sedatina»

A mulher não precisa enxertos

12 1|2 milhões de moças e senhoras que vivem no Brasil estão salvas

Porque o dr. Sylvino Pacheco de Araujo, eminente medico brasileiro, como o grande scientista russo, tambem creou, com o seu maravilhoso preparado "FLUXO SEDATINA", o rejuvenescimento da mulher, fazendo desapparecer milagrosamente, em menos de 2 horas, as dôres menseaes, acalmando, regularizando e vitalizando os seus orgãos, facilitando os partos, sem dôres, cujo perigo tanto aterroriza a mulher.

E' um preparado de real valor, que se recommenda aos exmos. srs. medicos e parteiras, como agente calmante e regulador das funcções femininas.

Está sendo usado diariamente nos principaes hospitaes, notadamente nas maternidades, casas de saude do Rio de Janeiro e São Paulo.

Encontra-se em todas as Drogarias e pharmacias. (2922)

---

4 FOLHETIM DO "CORREIO DA MANHÃ"

PIERRE FRONDAIE

O homem do lindo automovel

(Traducção especial para o "Correio da Manhã")

Dewalter, parou de novo:

— Ou muito bestamente, como nos dramas... "E' o céo que te envia"... Depois, comprehendi: Deléone comprou o automovel para uso de uma franganota. Tomou a estrada até Bordeaux para o experimentar, e como a esposa está em Biarritz, toma em Bordeaux o trem. Não quer mostrar aqui a carruagem do adulterio. Muito simples.

Oswill esfregou as mãos de contente:

— Não tem o ar dessa coisa... mas é o mesmo... é o amor normal: traição, abuso de confiança. Mas, depois?

— Depois, Deléone viu-me e pensou: "Com Dewalter posso ir até Biarritz. Direi que o automovel é delle." Só me contou o seu truc, quando estavamos no meio da charneca, e quando eu já havia acceitado o offerecimento, pelo atrazo do vapor, de passar aqui a minha ultima semana de França.

Oswill gozava:

— Estou vendo tudo muito claro. Ensinou a lição ao chauffeur. No amor, os creados estão sempre nas galerias da frente...

— Ensinou a lição ao chauffeur, como o senhor diz... como o senhor viu, articulou Dewalter... E está aqui o avatar... Cheguei a Biarritz, pobre, fracassado na vida, quasi na miseria, num carro de multimillionario que, por oito dias, é meu.

Oswill torceu-se:

— Estupendo!

Mas Dewalter, de repente, falou bruscamente:

— Não acho!

O outro olhou-o, dizendo-lhe:

— Está-se sempre bem num automovel! E' muito melhor, afianço-lhe, que viajar mettido numa cabine de segunda classe com destino a Dakar.

Depois, envolvendo-o num olhar, continuou:

— A vida é assim mesmo. Tem todas as viagens... Mas, por que paga, o senhor, os pneumaticos?

— Por que é que eu pago os pneumaticos?

Calou-se um pouco, para continuar logo:

— Eu hospedei-me no hotel do Palais... Estava mettido na dansa... Bati-me dois annos, ao lado de Deléone, arriscando, como elle, a pelle, nos mesmos logares, e acabada a campanha não lhe contei nada de minha vida. Hospedei-me no hotel do Palais... e foi então que verdadeiramente, verdadeiramente, vi a mordacidade do destino.

Oswill ficára de alcatéa com Dewalter. Espreitava-o.

— O meu amigo faz jus com as suas historias a uma viagem de primeira classe.

— Sou muito cabine de luxo... tanto como outros... o senhor sabe, retrucou Dewalter.

— E' ciumento?

O pobre sentiu-se desarmado. Sorriu.

— Não, oh! Grande Deus, não! Quando eu batalhava, bem sabia que aquillo não era para mim. Tinha sido criado com muito luxo e muita riqueza... Mas, depois, de subito achei-me, na vida, á toa e devo dizer com franqueza que não pensava muito nisso. Sou poeta cá a meu modo. Sou incapaz de ganhar dinheiro... Tinha-me resignado... Mas aquella aventura inutil...

A voz alterou-se-lhe:

— ...Aquelle tête-á-tête com a alegria, com tão grandes possibilidades de alegria, tão certo como eu ir-me embora, chocou-me, asseguro-lhe... e fez-me mal.

Parecia de repente soffrer muito.

— Tenho certeza de que o senhor não diz tudo, deixou Oswill escapar.

— Não, respondeu dolorosamente Dewalter... Não lhe disse tudo realmente. Não posso, mesmo, dizer-lhe tudo.

O rosto, a voz, traiam-no:

— Ha dez dias, eu partiria tranquillo... nada em questão de amor... Hoje... Deléone metteu-me em boa, não haja duvida...

Oswill detalhava-o com deleite.

— Está enamorado, não é? Encontrou uma mulher que o tomou por aquillo que não é... Ella viu-o no *seu* lindo automovel?... E'... A côr das azas... Conheço isso... E' a mesma coisa com os coleopteros...

Dewalter interrompeu:

— Não faça caçoada... Sou pobre diabo...

Oswill fez má cara.

— Quem sabe se o senhor não partirá mais?

— Que é que o senhor diz? fez Dewalter empertigando-se.

E apanhou o chapéo.

— Prompto, está ahi o meu chaffeur... Adeus... Tem graça. O senhor é figura fatal nas minhas pequenas historias. Chega sempre a proposito, parece que para verificar os meus projectos.

Recordou-lhe ainda, antes de sair:

— Não conte nada disto a ninguem.

— Já lhe disse que não diria nada, affirmou Oswill.

Dizia isso severo, um pouco em tom de despreso.

E, levantando-se, accrescentou ainda:

— Deixe-me dar-lhe um conselho... Veja se póde utilizar-se tambem da tal franganota... Do contrario, não é homem.

Dewalter olhou-o com desgosto:

— O senhor não tem muita sensibilidade, pois não?

Oswill sorriu.

— Eu? replicou. Não tenho mesmo nenhuma.

— Raposão!... Vamos, boa tarde!

Saiu bruscamente.

Oswill bebeu de novo um gin. E caçoou por entre dentes:

— Faz-me rir com a sua historiazinha... E' um impostor como os outros... muito maduro para o amor.

Chegaram nesse momento, de volta, Cinegiak e Laberose.

— Iamos para conversar com a senhora de Jouvre, mas estava no flirt, e nós viemos embora.

Oswill estava de pé, e respondeu-lhes:

— Se fosse eu, teria ficado... Gosto immenso de ver gente a mentir.

— Como mentir?

Oswill tocou no hombro de Laberose:

— Dois typos que namoram mentem sempre um ao outro. Sem isso, desgostar-se-iam, e iria cada um para uma ilha deserta.

Através da vidraça, viu, num automovel, Estephania, sózinha, passando na rua:

— Olhem, disse elle, ahi vae minha mulher.

VI

Dewalter não era homem que sir Meredith Oswill pudesse julgar. Não contára nada da sua mocidade, cheia de langores e estremecimentos, sacudida desse vento mysterioso que sopra não se sabe donde nos destinos romanticos.

Nascera, em 1884, nos arredores de Poissy, em uma dessas "villas", cujos jardins o Sena molha, e ahi crescêu, supportando, por habito, aos domingos, a presença de um cavalheiro alegre, de quem ella usava o nome. Esse homem, esse marido, durante a semana, fazia em Paris, negocios e farras, e emquanto elle fazia isso Jorge via, todos os dias em casa, um outro cavalheiro, menos alegre, mas que lhe acariciava os cabellos, e lhe olhava a mãe com ternura, com dois olhos doces e apaixonados. Ao pé desse desconhecido, Jorge ria menos que ao pé do "estrangeiro" dos domingos. Comtudo, gostava muito mais delle. Todos tres, mamãe, esse homem e elle, iam de barco para Triel. Uma vez, encontraram um senhor fastidioso e pensativo, com a apparencia de velho cachorro em pé nas patas trazeiras. Disseram a Jorge que era o sr. Zola, que tinha escripto *Uma pagina de amor*. Nunca mais elle esqueceu esse titulo. Quando chegou aos dez annos, o seu grande amigo dos dias de semana foi-se, depois de o haver tomado nos braços e beijado, chorando. Mamãe, lavada em pranto, olhava o filho dizendo-lhe que se tratava de uma viagem indispensavel a um paiz lá para os lados de Pekin. Dois annos mais tarde, preparava ella em segredo grandes malas, para ir ter com o exilado, quando recebeu um telegramma. Abriu-o, ficando sem dar accordo de si por alguns momentos. Estavam sós em casa, mãe e filho. Uma creada tinha ido a compras ao mercado, e uma outra fazia barrela, ao fundo do quintal. Jorge teve o sangue frio de não chamar ninguem. Comprehendeu que o telegramma era de seu amigo. Lançou-lhe os olhos, e viu que elle morrera. Era o cordão de seda do destino. Desfizeram-se as malas inuteis, e uma mulher viveu, dahi em deante, não tendo mais que seu filho, saudade viva, e o espectro de sua felicidade, estrangulada malevolamente pelos deuses obscuros da China.

O marido, esse, não deu por coisa alguma do drama. Passou através delle como um passaro por uma teia de aranha. Não sentiu o menor choque. Vivia feliz, pois ganhava muito dinheiro, dinheiro que lhe cobria de sobra todas as despesas, e Jorge conheceu por elle o luxo, a desordem. Mamãe, um dia, desappareceu por sua vez, e o sr. Dewalter, estupefacto, boquiaberto, encontrou photographias, reliquias do morto, e todas as cartas de amor. Viu logo que o filho de sua esposa não era seu, e caiu, de novo, á vontade, nas farras, indo Jorge para a Argelia. Quando voltou achou-se só, deante da vida, como Daniel entre os leões.

O que depois succedeu, dahi até ao seu encontro com Estephania, é a historia de um desgraçado durante quatorze annos em rótas escuras. Onde estão os amigos para organizar as etapas? Onde estão os cavallos de posta? Em parte alguma. Caminha-se feito indigente. Trabalho, encontra-se realmente, mas daquelle que nada deixa. Nem um só logar limpo, por modesto que seja, se obtém. Um escroc, com a sua labia, tudo consegue, mas o homem honrado não. Trata, portanto, de ganhar, corajosamente, o pão de cada dia. Experimenta escrever... Tem muita nobreza mas pouca habilidade. E' talvez um grande poeta, mas ninguem o chegará a saber. Luta. Os annos passam. Encontra mulheres faceis, e repousa algumas noites nos braços dellas, mas depois, afasta-se, sem que ellas o retenham. Algumas pensam, com baixeza, que é perigoso homem tão bello e sem dinheiro! Um dia, afinal, encontrou uma que quiz viver com elle, e Jorge tentou com ella o que um homem bem intencionado e honesto sempre ambicionará. Creou um lar humilde, mas a eterna Manon Lescaut reappareceu, fatal, ao fim de sete annos. Para não se aviltar, viu-se constrangido a deixal-a. E só de novo, orphão do seu primeiro amor, cada vez mais se foi tornando um exilado.

O destino resente-se-lhe da partida desequilibrada. Tem todas as sêdes mas não encontra fonte alguma no caminho. Atira-se, excita-se, experimenta, tenta, recomeça. Um vigarista habil arma-lhe um laço em que elle

Continua.

CORREIO SPORTIVO

Football - Turf - Athletismo - Remo - Water-polo - Tennis - Basketball - Box - Volleyball - Cyclismo e outros sports

TURF

A PROXIMA CORRIDA DO JOCKEY-CLUB

Abertura das cotações

Para a corrida de domingo vindouro, no hippodromo do Jockey-Club foram abertas hontem as seguintes cotações:

Premio Rosemary — 1.400 metros:

Tapuya, 52 ks.	80
Perdier, 54 ks.	80
Havana, 52 ks.	80
Homenagem, 52 ks.	30
Finorio, 54 ks.	35
Viola Dana, 52 ks.	30
Hastapura, 52 ks.	50
Rouxinol, 54 ks.	100

Premio Chuck — 1.300 metros:

Arietto, 49 ks.	32
Pinga Fogo, 56 ks.	120
Destemido, 54 ks.	40
Calliope, 49 ks.	40
Gale et Bonne, 52 ks.	30
Meudo, 56 ks.	100
Gloxinia, 54 ks.	120

Premio Vulcain — 1.200 metros:

Negrinha, 52 ks.	50
Bizarro, 53 ks.	80
Paparina, 52 ks.	120
Montalvo, 54 ks.	50
Arbitragem, 54 ks.	50
Patuscada, 52 ks.	35
Celimene, 52 ks.	100
Cardito, 56 ks.	30

Premio Rapido — 1.600 metros:

Tabú, 54 ks.	70
Rosemary, 52 ks.	27
Tucano, 54 ks.	30
Invernal, 54 ks.	80
Alteza, 52 ks.	80
Viola Dana, 52 ks.	30

Premio Emboaba — 1.600 metros:

Rapido, 51 ks.	80
Luitto, 46 ks.	30
Lombardo, 55 ks.	40
Tattersall, 57 ks.	100
Emboaba, 51 ks.	30
Pardal, 52 ks.	35
Decote, 57 ks.	120
Calepino, 56 ks.	35
Danubio, 46 ks.	50
Gil Glás, 57 ks.	80

Premio Lugo — 1.600 metros:

Epopéa, 50 ks.	40
Gefahr, 51 ks.	80
Chuck, 49 ks.	35
Itamaraty, 50 ks.	30
Carolino, 50 ks.	30
Migneaux, 46 ks.	35
Trampolim, 56 ks.	120
Bidó, 49 ks.	80
Mouro, 48 ks.	80
Bocão, 56 ks.	70

Premio Rolante — 2.000 metros:

Siléa, 53 ks.	50
Rajah, 57 ks.	40
Gran Capitan, 55 ks.	30
Soukim, 50 ks.	35
Triunfo, 54 ks.	70
Jubileu, 53 ks.	35

Premio Ultimatum — 1.600 metros:

Ultimatum, 56 ks.	30
Ravissant, 55 ks.	60
Ibo, 54 ks.	80
Itaberá, 52 ks.	35

Já hontem houve algum jogo [illegible], figurando Rosemary em todas as chaves.

A AMEAÇA QUE PESA SOBRE A TEMPORADA DE VERÃO

Má a impressão causada pela attitude do Jockey-Club

A nota com que hontem abrimos esta secção e emanada da commissão de corridas do Jockey-Club, ameaçando com o encerramento irrevogavel da temporada extraordinaria, caso na organização do proximo programma sejam encontradas as mesmas difficuldades que assignalaram a organização do programma da reunião de proximo domingo, impressionou mal. [illegible]

— Essas difficuldades, que tanto mal [illegible] Jockey-Club, são communissimas [illegible]

MOLINA ALVEJADO POR TODA SORTE DE BOATOS

Um convite para a Coudelaria Crespi e sua saida da Coudelaria Paula Machado

Nunca, desde que appareceu nas nossas raias, impoz-se de maneira tão nitida entre os nossos jockeys [illegible]

credito contra esse *maestro de la fusta*, accusando-o de deslizes que até agora, entretanto, não puderam ser constatados pela commissão de corridas do Jockey-Club Paulistano, alveja-o com toda a sorte de boatos. O ultimo delles, apparecido ante-hontem, é este:

"Fomos hontem informados por pessoa muito relacionada com o conde Crespi, que o jockey chileno Andrés Molina fôra convidado a prestar os seus serviços como primeira monta do importante Stud Crespi, com um ordenado de 5:000$000. Não tem, portanto, fundamento o "consta" que demos no sabbado sobre a ida desse profissional para a Coudelaria Assumpção. [illegible]"

O mesmo jornal, mais adeante, sob o titulo: *Situação critica*, escreveu o seguinte:

"É de todos sabida a contradança havida em torno á montaria de Molina no grande premio de domingo passado. [illegible]"

CHEGARAM E GANHARAM

Tres cavallos que actuaram nas nossas pistas e seu apparecimento na Bahia

Vendidos para a Bahia foram embarcados [illegible]

NA CAPITAL PAULISTA

O programma da corrida do proximo domingo

Para a corrida do proximo domingo, em São Paulo, foi organizado este programma:

[illegible]

Animaes vendidos

O coronel Quinta Reis vendeu [illegible]

O sr. Guido Boglietti acaba de adquirir [illegible]

A proposito da ultima victoria classica de Kaol

Causou a melhor das impressões a facil victoria do crack nacional Kaol no classico Conselheiro Antonio Prado, disputado domingo passado, na Moóca. [illegible]

FOOTBALL

RESOLUÇÕES DA DIRECTORIA DO BOMSUCCESSO

Em sua recente sessão, a directoria resolveu:

a) — Ficar suspensa até 31-3-1929 a cobrança da taxa relativa á joia.

b) — A partir do corrente mez de janeiro, as propostas para socios devem ser capeadas com duas (2) photographias e amadores com tres (3).

c) — A começar de 1-3-1929, todo e qualquer associado, sem excepção de categoria ou graduação, só poderá ingressar no Club mediante apresentação da carteira de identidade.

d) — Solicitar dos srs. associados a fineza de quando transferirem suas residencias disso dar sciencia á secretaria, para o devido registro e regularidade na cobrança das mensalidades.

e) — Determinar que diariamente, das 20 ás 22 horas, esteja o cobrador na séde do Club, para attender qualquer associado que o procure.

f) — Nomear directores de dia — entre 20 e 22 horas — na ordem que se segue:

2ª feira, Manoel S. Pereira; 3ª feira, Fausto L. Caldeira; 4ª feira, Claudionor M. Silva; 5ª feira, Arcoy Macedo; 6ª feira, major Alipio P. da Costa; Sabbado, Ernesto A. Carneiro; domingo, Antonio R. Barbosa.

O S. C. MARAMBAIA CONVOCA SEUS JOGADORES

Realizando-se no proximo domingo, no campo do S. C. Guararapes, tres provas amistosas entre os primeiros, segundos e terceiros teams deste club e os teams de egual categoria, do S. C. Guararapes, a directoria pede o comparecimento dos jogadores abaixo, afim de proceder á escalação dos respectivos teams: Aguiar, Juca, Dedé, Mozart, Pedrinho, Rabello, Daniel, Grimaldo Cruz, Dominguinhos, Caxangá, Döca, Waldemar, Norberto, Soares, Corrêa, Osorio, Orlando Rondon, Coquinho, Octacilio, Fonseca, Gastão, Frederico, Raphael, Pedro, Joaquim, Mario, Carnaval, Alberto, Agostinho, Lino, Palamone, Marcelino, Minga, e todos os que estejam quites com a thesouraria.

HAVERÁ HOJE ASSEMBLÉA NO S. CHRISTOVÃO A. C.

O presidente do S. Christovão A. C., de conformidade com o art. 49, § 1º dos Estatutos, convoca os associados quites a se reunirem em assembléa geral (2ª convocação), hoje, 24 do corrente, ás 8 horas da noite, a qual se realizará com qualquer numero. Ordem do dia: a) Leitura do relatorio annual da directoria, do balanço geral e demonstração da despeza e receita relativa ao anno de 1928, e leitura do parecer da commissão fiscal relativo ao mesmo balanço; b) Eleição do presidente do club e do conselho deliberativo e tres supplentes; c) Concessão de titulos honorificos.

O BOTAFOGO CONVOCA SEUS JOGADORES

Da secretaria do Botafogo F. C. pedem-nos tornemos publico que, hoje, quinta-feira, ás 8 horas da tarde, terá logar a reunião dos jogadores [illegible] todos os jogadores dos 1º, 2º e 3º teams de football.

Athletismo

MARCHANDO PARA A PERFEIÇÃO DO HOMEM

Nova York, janeiro (Communicado Epistolar da United Press) — O record mundial de 9 segundos e seis decimos para cem jardas [illegible] Percy Williams, recordman olympico de cem e 200 metros rasos, e Frank Wykoff, um collegial que vem causando sensação [illegible]

D. J. Kelly, dos Estados Unidos, foi o primeiro sprinter a correr cem jardas em 9" 6/10, em 1906. [illegible] Charley Paddock [illegible] H. P. Drew [illegible]

Paddock fez essa marca [illegible] em Los Angeles, mas a Federação Internacional de Athletas Amadores rejeitou o seu registro.

Wikoff e Williams são os dois melhores [illegible] Estados Unidos [illegible]

OS ATHLETAS BRASILEIROS NO SUL-AMERICANO

Destacamos do nosso serviço telegraphico [illegible]

Buenos Aires, 23 (A. A.) [illegible]

WATER-POLO

O TORNEIO INTERNO DO BOQUEIRÃO

A tabella do Torneio do Boqueirão do Passeio marca para domingo proximo, a realização dos seguintes jogos:

Ás 7 horas, O Jornal x O Globo. — Juiz, Gastão Ladeira.

Ás 7,30 horas — Correio da Manhã x A Noite. — Juiz, Armando Guarischi.

Ás 8 horas — Jornal do Brasil x Jornal do Commercio — Juiz, Pedro Santos.

Ás 8,30 horas — O Cruzeiro x [illegible] — Juiz, Gastão Ladeira.

[illegible]

PELO ATHLETISMO NACIONAL

Preparemo-nos para os proximos jogos olympicos

Valiosas adhesões á nossa iniciativa

Produziu a melhor impressão nos meios sportivos a nossa iniciativa instituindo uma rica taça para ser disputada em seis competições athleticas, entre clubs cariocas e paulistas, visando a preparação technica dos nossos athletas que se destinem ás olympiadas de 1932, em Los Angeles.

Entre as adhesões que nos chegam devem ser destacadas, pela sua significação, as da Associação Metropolitana, a entidade dirigente dos sports terrestres nesta capital, a do club de Regatas Vasco da Gama, por seu presidente, o sr. Raul Campos, do America Football Club, por seu vice-presidente sr. Antonio de Avellar, e o do Club de Regatas do Flamengo, cujo presidente, dr. Faustino Esposel, nos hypothecou todo o seu apoio em prol do nosso trabalho.

Na Associação Metropolitana a nossa idéa encontrou um campo fertil. O departamento technico dessa entidade está prompto para empregar esforços em prol da patriotica idéa lançada e patrocinada pelo *Correio da Manhã*. A commissão executiva dessa entidade já reservou uma data exclusiva para a realização da competição inicial para a conquista da taça instituida por esta folha, que deverá ser escolhida entre dias da segunda quinzena de junho proximo.

No C. R. Vasco da Gama, onde as boas e patrioticas iniciativas encontram sempre bom acolhimento, tivemos immediatamente o offerecimento do magestoso stadium de S. Januario, para a competição de junho proximo, que de certo se aguardará com viva curiosidade.

Deante da melhor vontade dos elementos de maior prestigio nos sports cariocas, podemos affirmar que a nossa idéa medrou, o que deve ser motivo de jubilo para quantos se interessam pelo progresso dos nossos sports e pela cultura physica da nossa mocidade.

REMO

AS PRAÇAS DE PRET, PERANTE AS LEIS DO AMADORISMO

Sobre a questão no momento, tão discutida, dos marinheiros e praças de pret não poderem competir em conjunto com os amadores nacionaes e estrangeiros, ha necessidade de estudar-se a situação do soldado dentro dos proprios regulamentos militares.

Para todos que conhecem a organização militar do nosso paiz e da maioria das nações do mundo, com excepção, talvez unica da Suissa, os soldados dividem-se em voluntarios e sorteados.

Voluntarios, são os que engajando na profissão das armas, por bem ou por mal, dizemos isso porque infelizmente no Brasil, quando os effectivos das nossas forças armadas, não se completam com os voluntarios e sorteados, são um official ou sargento para percorrer as regiões mais pobres do Brasil, com especialidade os Estados do norte, com a incumbencia de trazer por promessas brilhantes ou pela força os futuros defensores da patria...

Sorteados, são os jovens de vinte um annos, obrigados pela lei instituida em 1905 a servirem durante um anno mais ou menos, nas fileiras do exercito, para que aprendam o manejo das armas e para se formar uma reserva de soldados aptos em qualquer emergencia; geralmente o sorteado sabe ler e escrever e occupa outra profissão na vida civil; terminado o estagio nas fileiras voltam ás suas profissões anteriores, póde-se dizer com muita propriedade, serem os mesmos, paisanos militarizados.

Sobre os sorteados nada se póde allegar quanto a denominação de amadores, a qual só perdeu durante a permanencia nas fileiras, readquirindo-a logo que têm baixa.

Os voluntarios são na maioria recrutados no interior do paiz e ninguem desconhece, como grassa o analphabetismo nessas regiões... o governo para ter soldados que saibam ler e escrever instituiu na caserna a "Escola Regimental" para uso dos soldados que desejam aprender o a. b. c.

Vindo para as fileiras o voluntario mesmo que saiba ler e escrever, está sujeito aos regulamentos militares, com todas as suas obrigações de faxina, limpeza dos navios, alojamentos, metaes, convés, emfim, ás occupações necessarias para trazer limpo um navio ou quartel e ainda servem para uso domestico dos officiaes com a denominação de ordenanças.

Qualquer soldado engajado, voluntario ou sorteado além dos exercicios exigidos não se livra das occupações militares que incompatibiliza com os requisitos da lei do amadorismo.

Dentro dos proprios regulamentos militares o nivel das praças é inferior ao do official, nas classes armadas mais do que em qualquer outra existe tão accentuada, exigida pela disciplina, o respeito das castas.

Um official não está, não tem nunca o mesmo nivel do sargento, praça graduada, e muito menos do simples soldado.

Na Federação do Remo não são amadores de accordo com o artigo 35 dos estatutos:

"a) — os que não sabem ler e escrever.

....

d) — As praças de pret de todas as corporações militares, os guardas-civis e nocturnos, exceptuando-se, porém, os alumnos das academias militares, as praças de pret e os reservistas navaes que, antes de serem sorteados e tivessem as condições de amadores;

f) — Os operarios e os que tiverem seus meios de subsistencia de qualquer profissão que não exija esforço mental;

Dentro das alineas do artigo acima, incidem infelizmente a quasi totalidade das praças de pret, o que affirmamos não é feito com o desejo de ferir, mas, apenas, uma verdade, que ninguem desconhece.

Essa situação não foi creada por nós, nem nos cabe, o remedio, para que os soldados saibam ler e escrever, não sejam obrigados pelos seus chefes, muitas vezes contra os regulamentos, a exercerem funcções incompativeis com a missão de defender a patria e em completo antagonismo com as leis do amadorismo.

O certo é que na propria classe o superior não permitte o soldado no seu nivel, como podemos nós civis, com exemplo tão chocante, admittir uma igualdade que não existe entre camaradas da farda...

Além de tudo, a praça escolhida para representar a sua corporação em qualquer prova sportiva, sujeita como está a disciplina militar, leva vantagem extraordinaria sobre os amadores, em primeiro logar passa a disposição do departamento technico sportivo, nesses condições os treinos são feitos sob pena de cadeia e sem outras preoccupações de trabalho.

Os amadores dos nossos clubs treinam por capricho, espontaneamente mas nunca por obrigação e ameaçados de prisão.

O DR. IMBASSAHY, RESPONDE AO REPRESENTANTE DO G. R. GRAGOATÁ

Na sessão de directoria da Federação do Remo, realizada ante-hontem

"O sr. Carlos Imbassahy, director de natação, pede a palavra e lê uma noticia estampada no "Correio da Manhã" onde se declara que na reunião dos clubs federados falara o representante do Gragoatá, que "abordou — é a noticia quem diz — com muita felicidade, em commentarios technicos, o parecer do director de natação sobre o programma organizado pelo Grupo de Regatas Gragoatá para os proximos concursos aquaticos. Que o sr. Kastrup provara, sem que na assembléa uma unica voz se levantasse contra, que o parecer do referido director não estava estribado em lei e não seguia o determinado por todos os codigos conhecidos de natação".

O sr. Imbassahy declarou que lamentava não ter o periodico trazido justamente essas "provas" que muito deveriam elucidal-o. Dada essa grande lacuna, a de não ter podido ver essas provas, suppõe incidir novamente em erro, quando tiver de fazer novo parecer. Não vê onde é que se afastara da lei, porque a local não o diz; não tem a erudição em codigos, porque não conhece todos os codigos de natação, como o sr. representante do Gragoatá e se as actas não o instruirem não saberá como se avir do futuro.

O que mais o atemoriza é não poder acertar com quaes seriam aquellas "provas", com tanta felicidade apresentadas pelo representante do Gragoatá, sem que viva voz se levantasse, porque, por mais tratos que dê á bola não percebe onde se tivesse destribado da lei.

Primeiro que tudo, declara não existir ainda uma lei que possa reger o caso; ninguem poderá affirmar de modo absoluto o que esteja dentro ou fóra da alçada de um director de natação, cargo que foi creado posteriormente ao codigo.

Por uma questão de prudencia, porém, os directores de natação se têm conservado dentro das attribuições da antiga commissão de natação e foi o que elle tambem fizera. Ora, áquella competia, conforme a letra *d* do art. 14 do Codigo — "dar parecer sobre os projectos de programmas, de festas de natação, etc".

Foi ao que se ateve, sem mais nem menos. Dera um parecer. Dar um parecer, segundo os lexicos é dar opinião, voto, juizo. Pois foi ao que se limitou. Emittiu a sua opinião, o seu juizo sobre o concurso do Gragoatá. Não alterou nada, não modificou coisa alguma. Quando muito alvitrou, suggeriu, como sempre se fez, ao Grupo, uma leve alteração, mudança na ordem de um pareo e a inclusão de dois pareos para as ligas do exercito e da marinha. A mesa é que, attendendo á praxe, fez por si a alteração lembrada, simples transporte de um pareo de um logar para outro, para não ficarem quasi em seguida, duas provas de novissimos, e introduziu os dois pareos da ligas, com o *placet* do director, membro do Gragoatá. Pois ahi têm o que não estava estribado em lei e tinha contra si todos os codigos de natação do mundo, que o sr. representante do Gragoatá teve o cuidado de folhear.

O orador declara que o que elle não podia fazer, no emtanto, era dar como absolutamente technico aquillo que tal não lhe parecia. Imagine-se a declarar: — senhor presidente, passo ás vossas mãos o incluso projecto, que julgo magnifico..." Sim, porque tinha de dizer como julgava o projecto. Isso é que é parecer: — a opinião, o juizo sobre alguma coisa, a menos que seja differente a accepção dos termos nos codigos de natação que o sr. representante do Gragoatá conhece e a que se referiu com tanta felicidade, sem que uma unica voz se levantasse.

Além disso, sempre manifestou a sua opinião sobre a technica dos diversos programmas que lhe vinham para que desse parecer, como o do Vasco da Gama, do Internacional e outros, não agindo de modo diverso do presente caso.

O seu silencio, portanto, actualmente, em que via como director de natação do Gragoatá um proximo parente seu e em que fôra distinguido com seu nome numa prova, seria além de suspeito, censuravel. Os principios de equidade e de justiça lhe impunham o proceder que teve".

OS EXERCICIOS DA "PHALANGE FEMININA" DO FLAMENGO

Devido á ausencia de grande numero de componentes da *Phalange feminina*, que se encontram veraneando em varias localidades do interior, a directoria do Flamengo resolveu suspender até principios de abril vindouro, os exercicios gymnasticos da referida Phalange.

Afim de proporcionar outros exercicios, compativeis com a estação que atravessamos, a directoria do Flamengo resolveu proseguir com os exercicios de remo e natação, ás terças, quintas e sabbados, no balneario da Urca, das 6,30 ás 8 horas da manhã.

A FESTA DO GRUPO DOS AQUATICOS

Reina grande enthusiasmo na séde do glorioso Club Internacional de Regatas, para a vesperal-dansante que o "Grupo dos Aquaticos, levará a effeito no domingo 27 das 6 á meia noite, com a cooperação de uma jazz; haverá tambem uma ligeira sessão solenne para a entrega das medalhas aos vencedores de todos os concursos realizados por esse Grupo.

A directoria do Grupo dos Aquaticos communica aos srs. socios do C. I. R. que a entrada dos mesmos será feita mediante a apresentação da carteira social e recibo n. 1, sendo o traje completo de preferencia branco, não havendo excepção para quem quer que seja; communica tambem que o cobrador estará á disposição dos srs. socios diariamente das 6 ás 8 1|2 horas da manhã e das 8 1|2 ás 9 horas da noite.

CAFÉ PAULISTA
E SUPERIOR AO MELHOR
RUA DA CARIOCA 70
(4037)

NOTAS DO NATAÇÃO E REGATAS

Em proseguimento do campeonato interno de water-polo, realiza-se no proximo domingo mais tres jogos de accordo com a tabella. O director de natação pede o comparecimento de todos os jogadores á hora regulamentar, na séde social.

Reserva naval — Continuam abertas na Secretaria deste Club as inscripções para a Reserva Naval da 2ª categoria, as quaes serão encerradas no proximo dia 28 do corrente impreterivelmente. Aos candidatos previne-se que são indispensaveis os seguintes documentos: Certidão de edade, autorização paterna de accordo com a copia existente na secretaria, e registro na Federação do Remo como amador, sendo para isso, necessario, virem munidos de quatro photographias typo "mignon.

O 20º ANNIVERSARIO DA UNIÃO DAS SOCIEDADES DO REMO DA LAGOA RODRIGO DE FREITAS

Transcorre hoje, o 20º anniversario da União das S. R. L. Rodrigo de Freitas, a tradicional entidade nautica da classe operaria.

Essa data que marca a segunda decada da vida da entidade fundada pelo Club de Regatas Lage, em sua séde, com o Club de Regatas Piraquê, servirá de um marco luminoso aos pesquizadores futuros das chronicas sportivas cariocas. O sport nautico que teve inicio na Lagoa, pelos fins do anno de 1903, vegetou fracamente até meiados de 1908, posto que contasse a Lagoa com tres clubs em que, é certo, havia pouco material mas havia tambem muita dedicação. Em 26 de agosto de 1908, mezes depois de fundado o Club de Regatas Lage, o actual multi-campeão da citada Lagoa, na séde do Club de Regatas Piraquê houve a tentativa fracassada, (1º livro de actos da União) de ser fundada uma entidade nautica que regulamentasse e dirigisse o sport nautico local, em franca decadencia. Não chegaram a um accordo os proceres sportivos de então. Foi por isso, que sómente em 24 de janeiro de 1909, a directoria do C. R. Piraquê comparecendo á séde do C. R. Lage, para a qual fôra convidada, concordou com a fundação da entidade que, através de vicissitudes e esforços, hoje commemora o seu vigesimo anniversario.

A NOVA DIRECTORIA DO CLUB DE REGATAS TIETÊ

Communicam-nos:

"São Paulo, 21 de janeiro de 1929. — Saudações.

Tenho a grata satisfação de levar ao seu conhecimento que em sessão do conselho realizada a 17 do corrente foi eleita e empossada a seguinte directoria, que deverá dirigir este club durante o exercicio de 1929.

Presidente Leduar Kneese; vice-presidente Aurelio Machado; secretario geral Antonio de Paiva Foz; 1º secretario dr. Edgard Garcia Vieira; 2º secretario Arnaldo Ferreira Amaro; 1º thesoureiro Alfredo Lima; 2º thesoureiro Antonino Sampaio; procurador Gerino Bispo; director de regatas Victor Leite Mamede; director de natação Luiz Margarido; director de athletismo José Juvenal Dourado; director de esgrima Eugenio R. de Mello; director de bola ao cesto Aluizio Leal do Canto; director de tennis Ossiam de Souza.

Commissão de syndicancia — Roberto da Silva Mattos, Carlos Garcez de Faro, Eduardo Schmidt, Americo Pizzolotti, Paulino Saraiva.

Sem motivo para mais, valho-me do ensejo para apresentar a v. ex. os protestos de estima e elevada consideração, etc".

TENNIS

GRAJAHÚ TENNIS CLUB

Em proseguimento ao torneio de classificação do Grajahú Tennis Club foram marcadas para o dia 27, domingo, as seguintes partidas: Bento Ribeiro x Arnaldo Taveira, ás 6 horas; Alvaro Costa x Armando Braga, ás 7 horas; Roberto Brea x Fernando Gomes Pereira, ás 8 horas; José Louzada x Mauricio Rutowitsch, ás 4 horas; Luiz Rutowitsch x Nelson Beder, ás 5 horas; Victor Gonçalves x Onofre Loures Ferreira, ás 5 horas e 30 minutos. Haverá tolerancia de 10 minutos findo os quaes será declarado vencido W. O., o jogador que não se apresentar na quadra.

MAIS CONCORRENTES A' TAÇA DAVIS

Paris, 23 (U. P.) — A Noruega, a Suecia e a Grecia inscreveram-se para a disputa da Taça Davis.

Se Experimentar - Terá de Usar
ENTRE as BÔAS são as MELHORES
STICK-TO Made of best Swedish Charcoal Steel
SUECAS Legitimas
PEÇA ao seu fornecedor
A VENDA EM Todas as principaes Casas — Preços e Amostras
VIEIRA BAIÃO & CIA. — RUA DO ROSARIO 118
RIO DE JANEIRO
(4215)

Luta Romana

UM GRANDE TORNEIO EM PERSPECTIVA

Nova York, 23 (U. P.) — O emprosario Emanuel Pinedo annuncia que, a titulo de ensaio, arranjou local para um torneio de luta romana em Cali, Colombia, torneio que será tentado dentro em breve e no qual tomarão parte quatorze dos principaes pesos maximos de luta romana, inclusive os irmãos polacos Wladeck Zybszko e Stanislas Zybszko, e o italiano Renato Gardini.

Nomeações e promoções no Ministerio da Justiça

O Ministerio da Justiça, nomeou Olympio Gomes da Silva para exercer as funcções de interno do Manicomio Judiciario; Waldemar Joaquim Nunes, Almidio Lobo de Carvalho e Oswaldo de Souza Arêas, para exercerem os cargos de escreventes juramentados do 2.º officio do Protesto de Letras e Titulos; promoveu os desinfectadores da Inspectoria dos Serviços de Prophylaxia, Augusto Joaquim Leitão e Saul Affonso Cruz, a guardas desinfectadores de segunda classe, e declarou sem effeito a portaria de 29 de agosto de 1928, em virtude da qual foi nomeado Waldemar de Souza Bezerra para o logar de escrevente extranumerario da 2ª pretoria criminal.

Um homicidio em Guarabira

Parahyba, 23 (A. B.) — Uma correspondencia de Guarabira, um dos mais importantes centros urbanos do interior da Parahyba, narra um episodio sangrento alli desenrolado.

O sr. Cicero Moraes descobrira que José Coelho de Araujo mantinha relações illicitas com sua esposa. Certo do facto, o marido armou-se e saiu á procura de José Coelho. Não tardou em encontral-o em uma das ruas mais movimentadas da cidade. Travaram discussão, logo seguida de luta violenta. A policia compareceu promptamente, mas apenas póde effectuar a prisão do sr. Cicero Moraes, que apresentava diversos ferimentos. Quanto a José Coelho, estava caido, mortalmente ferido, vindo depois a fallecer.

A tragedia causou profunda impressão em Guarabira, onde o sr. Cicero Moraes é pessoa muito conhecida.

Vinho Iodo Phosphatado Werneck
TONICO RECONSTITUINTE ENERGICO
Acção efficaz das medicações iodada e phosphatada

POLITICA FLUMINENSE

O Partido Opposicionista de Vassouras elege o seu directorio central

Realizou-se no dia 20 do corrente, na cidade de Vassouras, a Convenção do Partido opposicionista, convocada para a eleição do seu directorio central e ractificação dos directores districtaes, já organizados.

Assumiu a direcção dos trabalhos, o sr. Horacio de Carvalho, que expoz os motivos da convocação, fazendo a leitura da relação dos directorios já organizados nos districtos tendo sido homologados pela Convenção esses directorios. Proseguindo passou-se á eleição do directorio central ficando adoptada a formula de serem contemplados nessa commissão, os antigos representantes do partido no Congresso Estadual, com a indicação de mais um membro, que seria feita pelo sr. Horacio de Carvalho, ficando, desta arte constituido o directorio pela fórma seguinte: coronel Benjamin Bernardes, sr. Horacio de Carvalho, coronel Joaquim Ribeiro de Avellar, sr. Soares Filho e coronel Osorio Salgado, este por indicação do sr. Horacio de Carvalho. Uma salva de palmas coroou a proclamação desses nomes. A seguir, o sr. Osorio Salgado agradecendo a sua eleição, fez o elogio dos principaes vultos do partido exaltando os serviços de cada um e terminando a sua longa oração com proposta de uma moção de reconhecimento, confiança e solidariedade, ao sr. Horacio de Carvalho, o que foi approvado por acclamação. Tomou em seguida a palavra, o coronel Ribeiro de Avellar e disse que em seu nome e no de seus companheiros de directorio Benjamin Bernardes Soares Filho e coronel Osorio Salgado, propunha — o que foi tambem acceito por acclamação, — que o sr. Horacio de Carvalho fosse designado presidente do directorio central. Com a palavra, o sr. Horacio de Carvalho, expressa o seu reconhecimento pelas provas multiplas de um apreço que só a bondade de seus correligionarios pode justificar, por não as merecer, visto nada ter feito senão collaborar com todos na cruzada partidaria de bem servir á terra commum, no seu justo anceio de felicidade e progresso. Expõe o orador as demarches que culminaram na convenção presente, affirmando a sua mais viva alegria pelo reingresso do coronel Joaquim Ribeiro de Avellar no municipio, mas que motivo de força maior que a todos trazia entristecidos, interrompeu por dilatado tempo o concurso valioso de seu conselho.

O sr. Plinio Franklin, lamentando que motivo de molestia houvesse impedido o comparecimento do coronel Benjamin Bernardes aos trabalhos da Convenção, propoz que se lhe rendesse uma homenagem especial, consignando-se em acta os votos que a Convenção fazia pelo seu prompto restabelecimento. Pelos srs. coronel Joaquim Ribeiro e Rosalino Franklin, foram propostas homenagens aos srs. Mauricio de Lacerda e coronel Horacio de Lemos. Pelo sr. Soares Filho, foi proposta identica homenagem ao coronel Joaquim Ribeiro.

"SELECTA"
A MELHOR MARCA DE ARTIGOS SANITARIOS
BANHEIRAS LAVATORIOS WATER-CLOSETS ETC
FUNDIÇÃO INDIGENA
GRANDE FABRICA DE ARTIGOS ESMALTADOS
(17827)

Na Escola de Applicação do Serviço de Saude do Exercito

São chamados para a prova de clinica do concurso á matricula no curso de applicação desta escola, hoje, ás 9 horas, no Hospital Central do Exercito, os seguintes medicos:

Turma effectiva — Drs. Nelson Guimarães da Cunha, Oswaldo Cunha, Ferdinando Alberico de Souza da Silveira Filho e Benedicto Pericles Fleury.

Turma supplementar — Drs. Luis Didier e Hygino Vaz de Siqueira.

OS AUTO-OMNIBUS PARA — ITAPIRU' —

Ao invés de beneficio, um grande perigo

Moradores da rua Itapirú' pedem-nos que chamemos a attenção da Inspectoria de Vehiculos sobre o abuso dos chauffeurs dos auto-omnibus que passam pela rua em que residem.

Havendo alli uma subida, os alludidos motoristas empregam grande velocidade aos seus carros, de tal modo que já evitam até nelles embarcar, receiosos do desastre imminente.

Aqui fica a reclamação.

As ultimas edições da "Casa Oliveira"

Da firma J. de Sá Oliveira estabelecida com casa de musica á rua da Carioca n. 48, recebemos as seguintes novidades editadas por essa firma: "Amor Divinal", marcha-canção com letra e musica de Jota Machado, em homenagem ao Club dos Democraticos; "Diz que me amas", samba-canção do mesmo autor; "Tatuhy", sambinha, musicado e versificado por Milton do Amaral; o a "Rainha...das creoulas", samba-escuro, com letra de Juquinha e Silvio Pereira de Sá e musica de J. Moreira de Aguiar.

LOUÇA DE ALUMINIO
Somos........ FABRICANTES EM GRANDE ESCALA DA AFAMADA Marca "AGUIA"
VENDEMOS DIRECTAMENTE AO CONSUMIDOR QUALQUER PEÇA AVULSO,
Á PREÇOS DA FABRICA
FABRICA: Rua Rezende 33/35
TEL. C. 1089
NEUBERT & KARTHAUS • RIO.
(3021)

INSPECTORIA DE AGUAS E — ESGOTOS —

Requerimentos despachados hontem:

Agua — Ondina Alves S. Muniz, Maria do Céo, Moysés Rangel, Anglo Mexican Petroleum, A. J. Ferreira Leal, Fedilo Gropillo, Argemiro C. Fonseca, Juventino C. Barbosa, Bertha Strahl, Carlos Frederico Noronha, Thomé & Maurell, Antonio Botelho, Alzira P. Lopes, Sociedade Anonyma F. Colombo, João Jorge Armando, Esch, José Pinto dos Santos, Attila Machado Soares, Pedro de Alcantara, Manoel José Benevides, João Martins Gomes, Agostinho Santoro, Augusto E. Castro Fonseca, Isaura Almeida Guimarães, Manoel L. Ferreira, João Lopes da Silva, Jorge e Decio, José A. Pires de Mello, Antonio V. Fernandes, Herm Stella & Cia., Jacintha S. C. Novaes, João Paiva Azevedo, José Lopes, José Thomaz Saraiva, José Henrique Santos, Humberto Loureiro, Ernesto Gomes Ribeiro, Companhia Territorial Edificadora Suburbana, Cecilia Lima Lobão, Aristides A. Abreu, Mocam Jabicu, Maria A. S. Braag, Gastão Monteiro Piqueti, Francisco Losso. — Deferido.

Raphael N. Chonella. — Compareça á 3ª divisão.

João Leopoldo Modesto Leal, Carlos Lopes, Octavio Guimarães, Marcellino M. Ferreira, Armando E. P. de Abreu. — Não ha mais que deferir.

Manoel José de Almeida, E. Kanitz & Cia. — Compareçam á secção de contabilidade.

Albina G. Barroso Alves. — Prepare a installação interna.

Dulce França Miranda, Affonso B. Castro Godinho, Adjalme Paiva, Carmen B. França, Antonio W. Freitas, Wanderley G. de Oliveira, Joaquim Maria Pires, Maria A. R. Estangueiro, Jacintho Soares Gomes, Carlos da Silva, Pedro de Andrade, Oscar Jacintho Costa, João Gonçalves de Oliveira, Joaquim M. Oliveira Filho, Victorino M. Alves. — Transfiram-se.

Schuart & Cia., João Jorge Armando Esch, José Maria Fernandes, Carmen Costa Carneiro, Miguel Cerqueira. — Indeferido.

Transoceanic T. Company, Francisco Prado, Maria Salomé, Isaac Camara & Cia., — Compareçam á secção de expediente.

Francisco e Florinda Magdalena, José H. Carvalho, José M. T. Rezende, Honorina A. Queiroz, José de Castro, Joaquim Alves Domingos, Maria A. de Jesus, Carolina M. da Silva, Domingos J. de Rezende Silva, Pedro S. Magalhães Coutinho, André Leal, Elias Francisco & Cia., Eurico T. Castello Branco. — Transfiram-se.

Eduardo Fernandes, José G. Carvalho, Antonio T. Lobo, Ruysdael F. Lima. — Certifiquem-se.

Esgoto — Sylvio Ribeiro, José Coelho, Luiz Lourenço Ferreira, Heitor Lemos, José Henrique de Carvalho, Miguel Farah Serur, Antonio Roiz de Andrade França, Lysippo Ferraz, Alberico Dias de Moraes, Anglo Mexican Petroleum Co. Ltdá., Maria Conceição Sattamini Roosenboom, Olimpia Dias, Dulpho Pinheiro Machado, Augusto Loureiro Pinto, Carlos Vieira Lima, Bernardino Fernandes d'Oliveira. — Deferido.

ESMOLAS

Recebemos de um anonymo para ser distribuido entre os nossos pobres 100$000 (cem mil réis) e para Horacio Camargo, 40$000 (quarenta mil réis).

Noticias da Viação

Attendendo ao que propoz o director da Estrada de Ferro Bragança e tendo em vista os pareceres da Inspectoria Federal das Estradas e da Contadoria Central Ferroviaria, o ministro resolveu approvar as bases de tarifas, o regulamento de transportes e de telegraphos e a Classificação Geral de Mercadorias, para vigorarem pelo prazo de um anno. Findo o mesmo prazo, cumprirá á alludida Estrada fazer adaptação das suas tarifas ao regimen em vigor nas estradas filiadas á contadoria central ferroviaria, de accordo com o ante-projecto organizado pela commissão de tarifas.

— Ao director da Central do Brasil, o ministro communicou ter autorizado o inspector de 1ª classe da Repartição Geral dos Telegraphos, Saul Faria Bello, encarregado do serviço de reconstrucção e melhoramentos de linhas telegraphicas no 2º districto de Minas Geraes, a requisitar passagens e transportes de materiaes naquella ferrovia, observando as prescripções do decreto n. 18.076, de 20 de janeiro proximo findo. Identica communicação fez s. exc. ao director da Estrada de Ferro Oeste de Minas.

— Tendo em vista o que requereram as estradas de ferro fiscalizadas pelo governo federal e filiadas á contadoria central ferroviaria de S. Paulo: Companhia Mogyana de Estradas de Ferro, Estradas de Ferro Sorocabana e São Paulo Railway Company, o ministro resolveu approvar os accrescimos, alterações e suppressões introduzidos na pauta actualmente em vigor, devendo porém, a "bijouteria de cobre ou outro metal não precisa ser classificado na tabella numero 6.

— Ao director do Departamento Estadual do Trabalho do Estado de S. Paulo, o ministro communicou, hontem, que uma passagem simples de 2ª classe, de Campina Grande, que é a estação mais proxima da cidade de Patos até a de Cabedello incluindo a taxa de 3 1|2 por cento da Caixa de Aposentadorias e Pensões dos Ferroviarios e o imposto federal de transito, custa 15$600. A esse preço deve-se accrescentar ainda o imposto de estatistica do Estado da Parahyba no valor de 1$000 mais ou menos. Além disso informou o referido titular que os menores até 1 metro de altura, quando occuparem logar, pagarão sómente meia passagem e quando conduzidos ao collo viajarão gratuitamente.

CARNAVAL

O "Grupo dos Trouxas" dará no "Castello" dois imponentes bailes sabbado e domingo proximos

Será depois de amanhã a grandiosa batalha de confetti da rua Barão de Ubá, em homenagem á imprensa

As bases do regulamento do "Dia dos Blocos Suburbanos", certamen organizado pelo chronista Rojão

Batalhas de confetti, banhos de mar a fantasia, bailes infantis e a homenagem que o C. C. C. vae prestar ao Cordão da Bola Preta

CLUB DOS DEMOCRATICOS — O ninho da "Aguia Negra" estará novamente em polvorosa sabbado e domingo proximos, quando o denodado "Grupo dos Trouxas", composto de intransigentes defensores das tradições carapicús, realizará dois grandiosos bailes. No sabbado a festança terá o concurso de uma banda de musica militar e de uma orchestra de professores e no dia seguinte, domingo, em continuação, será realizada uma tarde-mastigo-dansante, com a presença de outra banda de musica marcial.

Todos sabem o fulgor de que se revestem os bailes do "Grupo dos Trouxas", razão porque está justificada a ancia com que são elles aguardados.

CENTRO MUSICAL DA COLONIA PORTUGUEZA — Com o maior brilhantismo possivel será levada a effeito, no Centro Musical da Colonia Portugueza, no proximo sabbado, 26 do corrente, pelas 20 horas, a grande festa em homenagem aos srs. Alonso, Paredes & Gonçalves.

Para essa festa, que se revestirá de um caracter intimo, a directoria do Centro organizou o seguinte programma: 1 — Medina de Souza — Cantará o Fado Patriotico, acompanhada pela banda; 2 — José Diniz — Tenor — Discipulo de Medina de Souza — Cantará a valsa "Olhos Japonezes" e o tango-canção "Côr da Saudade"; — Enite Bertoni (de oito annos de edade) Discipula de Medina de Souza — Executará ao piano a fantasia sobre a opera "Lucia de Lammermoor", de Donizetti; 4 — Carlos Medina — Barytono — Discipulo de Medina de Souza — Cantará um trecho da opera "Rigoletto", de Verdi, e a Barcarolla "Visione Veneziana"; 5 — Medina de Souza — Cantará diversos fados á guitarra, acompanhados pelo professor João Pereira e seu filho; 6 — Francisco Viegas — Barytono — Discipulo de Medina de Souza — Cantará a canção "Amapôla" e o tango "Adios Muchachos".

Durante a festa tocará a bem ensaiada banda de musica do Centro e terminará com um majestoso baile ao som do estridente "jazz-band" do Centro, que é mesmo da Fuzarca...

O ingresso dos socios será feito com a apresentação da carteira social e do recibo n. 1. Traje completo.

FILHOS DE TALMA — A veterana sociedade da rua do Proposito apresta-se, com desusado enthusiasmo, para render as maiores homenagens ao deus Momo, na proxima quadra carnavalesca.

A organização da commissão carnaval, incumbida de promover as festas commemorativas do rei da Folia, despertou grande enthusiasmo entre os associados, não só porque esta é a primeira que se nomeia na antiga sociedade saudense, com este caracter, como porque della fazem parte carnavalescos de merito reconhecido.

Amanhã realizar-se-á a primeira reunião para assentar-se, definitivamente, o programma das festas, devendo ficar deliberada a inclusão de dois terriveis foliões — o Antonio Maciel, "Lord Bordaleza", que veiu correndo da Bahia, para entrar no "enredo" e José Narciso da Silva, "Lord Mistura", que se encarregará da bôa distribuição de bebidas aos associados.

Aguardem, pois, os foliões e folionas do Filhos de Talma, que a commissão de carnavel tem como divisa estas tres palavrinhas — "Não pega nada".

MARQUEZA F. C. — Momo está apertando o cerco no salão do gremio da rua Marqueza de Santos.

Ainda hontem elle esteve em communicação directa com o chefão da commissão de de festas cá de baixo, ficando assentado que além dos dois bailes a serem realizados no sabbado e segunda-feira de carnaval, em sua honra, um formidavel banquete será tambem realizado, á meia-noite de sabbado.

No decurso do agape, sua majestade Deus Momo será saudado pelo conhecido carnavalesco Arthur Teixeira "Lord Palhaço".

A apotheose final será a formidavel manifestação de sympathia sem precedentes na historia carnavalesca, que sua majestade receberá de todos os presentes, tendo á frente o presidnt da commissão de festas.

ATHENEU SPORT CLUB — Realizando-se no proximo domingo 27, o "mastigodansante" promovido pelo grupo "Bebendo Espero" e que promette ser da fuzarca (como diz o Renato e o Borges confirma) o eximio banjista e director da "jazz-band" do Atheneu, escreveu a marcha e hymno do club, que pela primeira vez serão cantados officialmente por todos os socios e convidados presentes, acompanhados pela respectiva "jazz".

MAIS UM PARA A LUTA — Foi recentemente fundado por uma pleiade de foliões da verdade um aguerrido bloco que promette commetter as maiores diabruras no proximo carnaval. Composto de funccionarios da Companhia Gamboa S. A., recebeu elle a denominação de "Pastoras honestas", estando a sua primeira exhibição marcada para o domingo de carnaval.

CORDÃO DA BOLA PRETA — No proximo sabbado, o palacio Capitolio vae outra vez transformar-se em verdadeiro paraiso, com o baile á fantasia em homenagem a "Republica dos Trouxas".

Será mais uma opportunidade offrecida aos apreciadores das boas festas, mesmo fóra do anno bom...

A essa festa comparecerá a "Columna Aquatica" do Centro de Chronistas Carnavalescos, que offerecerá em sua séde molhada da praia do Quilombo, na ilha do Governador, uma peixada á Bola Preta, de cuja séde partirão todos para o referido local, na barca de 5,35 da manhã.

CLUB CENTRAL — Na capital fluminense reina grande animação para o sumptuoso baile de carnaval que o Club Central vae realizar em sua bella séde, na noite de 6 de fevereiro proximo, cuja festa tem sido levada a effeito sempre com verdadeiro brilho.

O CENTRO DE CHRONISTAS CARNAVALESCOS OFFERECERA' UMA PEIXADA AO CORDÃO DA BOLA PRETA — Na séde aquatica do C. C. C., localizada na praia do Quilombo, ilha do Governador, será offerecida, domingo proximo, uma formidavel peixada ao Cordão da Bola Preta, em justa retribuição á festa que este grupo de rapazes do "Cordão" realizou no dia 12 do corrente em homenagem aos chronistas carnavalescos. A partida será da propria séde da Bola Preta, no palacio Capitolio, depois do baile que ali se realizará no sabbado, na barca de 5,35.

ORFEÃO PORTUGAL — Sabbado proximo, realiza-se nos amplos e confortaveis salões desta distincta aggremiação, uma encantadora festa em homenagem ao sr. Braz Oliva e dedicada á directoria do Orfeão Portugal, promovida por um grupo de amigos do homenageado. Será representada a bella comedia "Diabo de saias", seguindo-se após um imponente baile até ás 4 horas da manhã. O espectaculo terá inicio ás 20,30 horas em ponto.

O BAILE A' FANTASIA DO HOTEL PARA' — No dia 2 de fevereiro proximo, será realizado no hotel Pará, á rua Pará n. 7, na praça da Bandeira, um baile á fantasia, de iniciativa de mme: Eva Alvaro e outros hospedes do estabelecimento. Essa promettedora festa será realizada no pateo do hotel, inteiramente ao ar livre.

O GRUPO DA BOLA VERDE E O CARNAVAL — Em sua ultima reunião, resolveram os conhecidos foliões do Grupo da Bola Verde filiados aos Garrafas da rua Santa Luzia (club de Regatas Boqueirão do Passeio) organizar uma pomposa "parada", nos dias 10, 11 e 12 de fevereiro proximo em continencia ao Rei Momo!

A garbosa companhia de marinheiros yankees passeiará pelas ruas da nossa urbs naquelles tres dias de farra, para guaudio de todos os cariocas que sabem "honrar" os tradicionaes festejos do carnaval.

A commissão de carnaval composta da famosa "trinca" de lords, Vává, Palhaço e Gaiola, tem andado em enorme dobadoura para attender as necessidades do "pessoal arregimentado" quer dando-lhe "instrucção militar", quer tratando do uniforme de gala para a grande solennidade. Lord Mochila — o homem que samba com as mãos nas cadeiras pediu uma "licença" de 15 dias para trazer em bom estado as "canellas" e desempenhar convenientemente as funcções de "balisa do regimento".

Com todos esses preparativos e cuidados a turma ha de brilhar mais que as outras e arrancar os applausos da população em peso!

A commissão de carnaval, publicou um "edital" convocando todos os socios do famoso grupo a comparecer diariamente (de noite) a séde do Boqueirão, afim de trenarem a cantada (ou melhor, a cantarla) que o lord Vává levou compondo o anno inteiro, e que se intitula a Bolinha.

Lord Mochila, bancando o empregado da secretaria do grupo, tem vétado os immensos pedidos de soda do pessoal extranho, para adherir a nossa farra.

Qual! Nós somos é malandrinhos! Quem é bom não se mistura e isso de "perus" é "pros trouxas". Arreda macacada! A Bola Verde é "reservada".

O CARNAVAL DAS CREANÇAS NO THEATRO LYRICO — A petizada carioca terá este anno, no tradicional baile á fantasia o acto variado da tarde de segunda-feira de carnaval no theatro Lyrico, opportunidade de se apresentar a ser premiada com apreciaveis brindes, conforme se distinguirem, em scena ou no baile. A' menina que se apresentar com a fantasia mais rica caberá um artistico relogio de ouro "Omega" para creança, e aquellas que se apresentarem, com mais originalidade, graças ou habilidade, quer nas dansas ou nos monologos, canções, etc., terão premios offerecidos pelas joalheria Oscar Machado, Torres Carneiro, Santos Leal, Casa Léon e pelas casas Parc Royal, Casa Sucena, Armazens Brasil, Casa Manchester, Fabrica de A. J. Teixeira & Cia., Papelaria Norton e outras. A inscripção das creanças é feita gratuitamente das 12 ás 4 horas, no theatro Lyrico, escriptorio de Rego Barros.

ALLIANÇA CLUB — Com extraordinario enthusiasmo de suas componentes foi, ante-hontem, realizado, na séde desse glorioso club carnavalesco das Laranjeiras, magnifico ensaio, cujo transcurso mereceu applausos dos presentes.

"CHORO DE ALEGRIA" — A turma symphonica "Choro de Alegria", que se reune habitualmente á rua Bueno de Paiva, n. 14, em Todos os Santos, está animadissima com os preparativos "momosos". Assim é que se vao proceder ao ensaio geral do programma melodioso, figurando toda a sambada em moda.

"Gosto que me enrosco", conservando o titulo de baptismo, soffreu algumas alterações phoneticas, com telepathica permissão do autor; e o maxixe que a Aracy lançou no "Recreio" tambem foi um pouco "violado". Estas pequeninas affrontas, porém, á lei de propriedade literaria e artistica, desculpam-se perfeitamente, á vista dos "floreados" que o Alexandre arranjou, por meio de variações ultra-modernas de saxophone. Encarrega-se da "parte fraca", o Olympio, que ainda não trenou bem os instrumentos, mas dispensa elogios para entoar canções. O homem fica tonto aos dedilhos do Francisco, que no banjo é da fuzarca.

Angelo Salgado respeita o nome na viola, porque não deixa a coisa ensossa. Por ultimo, o João Roque, para quem o cavaquinho não dá cavaco; é um complemento essencial. Esse pessoal anda "sujo" com a tristeza, desprezando as "maguas" rivaes. O lemma do bloco é: "Vamos reaquecer as comidas".

PARASITAS DE RAMOS — Em sua séde realiza, hoje, á noite, mais um de seus ensaios, afim de trenar o pessoal para as proximas pugnas de Momo. Esse treno despertado vivo interesse entre seus componentes e admiradores.

JOÃO CAETANO — O conceituado Gremio João Caetano, tido justamente como um dos leaders do recreativismo nos suburbios da Central, prepara-se para receber sabbado proximo, uma numerosa e selecta concorrencia.

A ornamentação das suas dependencias, assim como a illuminação, estão sendo cuidadas com especial carinho afim de que a séde do gremio apresente um aspecto condizente com a pomposa festa á fantasia que a novel e valorosa "Ala dos Rubro-Negros" está organizado para a penultima noite desta semana. Esse conjunto filiado ao João Caetano dispõe de elementos á altura das maiores realizações, dahi se prever uma festa monumental, daquellas que já são habituaes á pujante aggremiação dramatica e recreativa da rua Getulio.

Tambem o serviço de buffet está merecendo especiaes cuidados para que elle não se afaste da mais perfeita organização.

O jazz-band Hermes, sob a competente direcção de Hermes de Carvalho, tocará durante a festa o seu escolhido repertorio.

Alexandre Carneiro Netto, Oscar Bravo dos Santos, Augusto Fontenelli, Gilberto Hermogenes, Ataulpa Silva, Conde, J. Rocha, Coelho, Cabral e Cruz, não se têm descuidado para o maior exito da festa.

O "Carneirinho" garantiu-nos que a festa dos "rubro-negros" vae deixar muita gente "groggy"...

DESTEMIDOS DA CAVERNA — Mais duas festas foram realizadas sabbado e domingo ultimos, na "Caverna", com o concurso do jazz-band da casa.

As dependencias do sympathico bloco rubro-negro, achavam-se bem ornamentadas e illuminadas.

Manoel Barbosa, João G. Magalhães, João Scott, Olympio Gonzaga de Moura e os demais mentores do "Grupo dos Invenciveis" prodigalizaram a todos os presentes as maiores gentilezas.

Sabbado proximo, será realizado o baile inaugural do bloco "Surûru' de capote", filiado á Caverna.

Amanhã, será realizado mais um ensaio de conjunto.

O REGULAMENTO DO DIA DOS BLOCOS SUBURBANOS — Damos a seguir as bases regulamentares do Dia dos Blocos Suburbanos, promovido pelo nosso collega de imprensa Mario Graça (Rojão).

1º — A commissão de julgamento será designada pelo O JORNAL, tendo a seguinte constituição: um musicista, um membro da Escola de Bellas Artes, um perito em indumentaria, além de tres chronistas carnavalescos e um membro da União Commercial Suburbana e um membro da Sociedade Commercial Suburbana.

2º — A commissão ficará completamente isolada, devendo cada technico fornecer os dados que lhes forem solicitados pelos membros da commissão.

3º — Os concurrentes, até 48 horas antes da realização do certamen, devem impreterivelmente fazer a entrega dos respectivos enredos para a sua publicação, devendo as letras das marchas ou sambas executados perante a commissão serem presentes.

4º — Os blocos desfilarão das 20 ás 2 horas, só havendo tolerancia para os que em fila se apresentarem immediatamente após o ultimo bloco que estiver soffrendo julgamento.

5º — Cada bloco fará uma parada perante o local em que se achar a commissão de julgamento, executando no minimo tres numeros do seu repertorio juntamente com as evoluções. O tempo da parada será determinado pela commissão.

6º — O julgamento terá inicio ás 20 horas.

7º — A classificação será feita por maioria de votos.

8º — O bloco classificado campeão não poderá concorrer aos demais premios.

Art. 9º — Só poderão concorrer no concurso os blocos previamente inscriptos até o dia 31 e sómente os dos suburbios da Central e da Linha Auxiliar.

Será classificado campeão o bloco que melhor se apresentar á commissão em seu conjuncto, como o primeiro em harmonia, humorismo, enredo e evolução.

Haverá tambem um premio para harmonia, um para humorismo e um para enredo, isoladamente.

Os technicos dos blocos concurrentes deverão assistir ao julgamento, 24 horas após o desfile dos blocos.

Ficou escolhido por grande maioria o proximo dia 2 de fevereiro para a realização do Dia dos Blocos Suburbanos", promovido pela succursal d'O JORNAL.

Satisfazendo a solitação de varios interessados, resolvemos deixar aberta até o dia 31 de janeiro a inscripção de novos blocos, que póde ser feita pelo presidente, pessoalmente, ou por meio de officio enviado á succursal.

TIJUCA TENNIS CLUB — De ordem do presidente, são convocados os membros do conselho deliberativo do Tijuca Tennis Club para se reunirem, na séde social, ás 21 horas do dia 28 do corrente (1ª convocação), afim de se tratar da seguinte ordem do dia:

Relatorio da directoria e balancete da thesouraria relativo ao anno de 1928;

Renuncia da directoria e eleição da nova directoria para o resto do mandato;

Interesses sociaes;

A directoria previne aos socios que ficou definitivamente marcado para o da 3 de fevereiro proximo, o grande baile de carnaval, para cujo brilhantismo a commissão de festas está empenhando-se com o seu habitual bom gosto.

O baile terá logar na séde da Associação dos Empregados no Commercio do Rio de Janeiro, á Avenida Rio Branco.

O traje será de rigor — casaca, smoking e branco de rigor, sendo permittidas fantazias de luxo.

A directoria avisa que a entrada dos socios far-se-á mediante a apresentação do recibo n. 1 e da carteira.

O BAILE INFANTIL DO S. JOSE' E OS QUATRO BAILES POPULARES DA EMPRESA PASCHOAL SEGRETO — Para repetir o successo extraordinario alcançado no anno passado, o Theatro São José vae realizar o seu baile infantil, em vesperal na segunda-feira de carnaval. A Empresa Paschoal Segreto já adquiriu centenas de brinquedos para serem offertados á petizada, bem como, já providenciou para a adequada ornamentação do galante theatrinho, que vae ser pequeno para acolher as creanças e as distinctas familias cariocas nessa encantadora festa. O baile infantil vae ser filmado.

Sabbado, domingo, segunda e terça-feira de carnaval, a Empresa Paschoal Segreto, obedecendo a sua tradição de campeã das diversões populares, abrirá o Theatro São José e o Theatro Carlos Gomes para quatro retumbantes bailes.

GRAJAHU' TENNIS CLUB — O elegante Grajáhu' Tennis Club estará em festa no proximo dia 26, com a realização de um baile que, segundo as providencias tomadas pela commissão incumbida de organizal-o, promette revestir-se de grande brilho.

Para impulsionar as dansas, já foi contratado um "jazz band".

Os "habitués" da elegante agremiação, estarão a postos no proximo sabbado.

CLUB FRATERNIDADE LUSITANA — O conhecido club da rua General Camara, Fraternidade de Lusitana, abrirá os seus salões no dia 27 do andante, para uma vesperal dansante, que terá inicio ás 6 horas, para terminar ás 12.

Para as dansas já foi contratado um "jazz" que não dará um instante de treguas aos pares.

B. C. NADA TEMOS — Os foliões de São Christovão já organizaram um grande bloco, que promette não só alegrar as batalhas do bairro, como tambem o Carnaval na avenida.

Abaixo publicamos os nomes dos principaes elementos do grupo: Alberto de Oliveira, J. B. Antunes, Antonio (investigador), Alberto Monteiro, Eduardo de Oliveira, Armando Nunes Corrêa, Ramiro de Oliveira Xará, Antonio Avelino e outros mais.

A PROXIMA FEIJOADA DO BLOCO "APANHA OS CACOS" — No dia 26 do corrente, sabbado, o B. C. "Apanha Cacos", offerecerá uma feijoada ao artista José Camarão, que está constituindo o carro artistico do bloco.

BLOCO "VOCE ME ACABA" — Os ensaios de conjunto do novel e popular bloco da rua Carolina Machado continuam animadissimos.

O enthusiasmo reinante deixa antever a sua brilhante figura nas proximas refregas carnavalescas.

A commissão do "Livro de Ouro", encarregada de "defender as notas", composta dos ardorosos foliões Paulino Pinto, João Fernandes Carneiro e Raphael Garcia, tem trabalhado com afinco, mostrando-se disposta a fazer "bonito..." Emquanto essa "trinca" vae "desmanivando", o resto da turma não perde tempo e vae apurando a harmonia e a perfeição do conjunto.

ENGENHO DE DENTRO A. C. — Seguindo o plano estabelecido pela sua nova directoria, o veterano club azul e branco da A. M. E. A. fará realizar domingo proximo, na séde social, á rua Engenho de Dentro n. 14 uma attraente soirée dansante. Um "jazz band" proporcionará as dansas.

CASINO E. DENTRO — Mais uma festa dansante será levada a effeito domingo proximo, nos salões do querido centro recreativo presidido pelo incansavel batalhador Joaquim Manoel de Brito.

BATALHAS DE CONFETTI

NA AVENIDA ATLANTICA — Copacabana, o elegante bairro, vae ter um dia cheio no domingo, 3 de fevereiro. Pela manhã o Praia Club promoverá um grande banho á fantasia, e á noite, será realizada uma batalha monstro com corso de automoveis entre os postos 3 e 6. Toda gente está lembrada de que foi a batalha do anno passado na Avenida Atlantica: uma ... carnavalesca que se destacou pela animação e sobretudo ... distincção e realizada num local ideal pela sua belleza e situação. E' enorme a animação entre os moradores de Copacabana e toda a gente elegante do Rio pela batalha do dia 3 e assim é de prever uma repetição do bello espectaculo do anno passado.

NA AVENIDA MEM DE SA' — No trecho comprehendido entre a praça dos Governadores e praça Vieira Souto, será effectuada no dia 26 uma colossal batalha de confetti.

NA PRAÇA SECCA, EM JACARE'PAGUA' — Nos dias 26 e 27 duas monumentaes batalhas de confetti, serão realizadas na praça Secca, com farta distribuição de taças e valiosos brindes para automoveis, blocos, ranchos e foliões que a ella comparecerem.

NA RUA B. DE UBA' — No dia 26 será realizada uma grande batalha nesta rua, em homenagem aos chronistas carnavalescos, promovida pelos seus moradores.

A commissão que está encarregada de concorrer para o maior brilhantismo do prelio está assim constituida:

Capitão Pedro Araujo, Francisco Mattos, Romeu Peçanha da Silva, Isaac Albagil, Mario Campean Vieira, Armando Santos Costa, João B. Gomes, Aldo Moura e de um gentil grupo de senhoritas, Ruth, Nadir e Marina Araujo, Edda Guimarães, Irma Esteves de Sá, Luiza Gomes, Jacyr G. Mattos e Jane Mattos.

NA RUA BOMFIM, EM HOMENAGEM AO C. R. VASCO DA GAMA — Realiza-se amanhã, uma batalha de confetti na rua Bomfim (São Christovão), promovida pelo bloco Se elles quizerem, cuja commissão se compõe das gentis senhoritas: Lili Moreira, Elvira Dias Jacaré, Julieta Barcellos, Rita Cunha, Lydia Pereira, Lourdes Amorim, Helena Amorim, Zilah Silveira e Eulyrice Machado; rapazes: Rodoval Mendes e João Marques.

NA RUA PARANA' — Amanhã, nova batalha será travada nessa arteria e dedicada aos moradores.

A commissão promotora está assim constituida: presidente, Antonio Fernandes (Janjão); vice-presidente, José Souza Sobrinho; secretario, Waldemar Augusto Sodré; thesoureiro, João Manoel Lisboa; auxiliares: Josino Ferreira da Silva, Manoel Pereira dos Santos, Raul Soares e Mario de Almeida.

NA RUA GOMES SERPA — Promovida por uma commissão, em homenagem aos moradores desta rua, haverá no dia 26, na florescente rua Gomes Serpa, uma batalha de confetti. Em tres coretos artisticamente armados, tocarão tres bandas de musica militares. A rua será illuminada por mil lampadas electricas com bandeiramento, flores, etc.

A PROXIMA BATALHA DE CONFETTI, NO BONDE PAULA MATTOS — Promovida por um grupo de passageiros, realiza-se amanhã, uma formidavel batalha de confetti no bonde de Paula Mattos, que parte ás 7 horas e 30 da manhã do largo das Neves.

Estão reservadas diversas surpresas e tocará durante a batalha um afinado chôro.

EM CATUMBY — Realiza-se sabbado, 26, no popularissimo bairro de Catumby, no trecho comprehendido entre as ruas Frei Caneca e Coqueiros, monumental batalha de confetti e lança perfumes em homenagem ao maestro Abilio, da Policia Militar. Para maior brilhantismo da mesma serão armados tres coretos, onde tocarão duas magnificas bandas militares, achando-se o referido local fartamente illuminado.

A commissão está organizada da seguinte forma: Senhoritas Carolina Tavares Silva, Esmeralda T. Silva, Augusto T. Silva, Maria Moutinho; Aurea Pinto, Annita Silva, Herondina Silveira e Noemia Barros e srs. Djalma Souza, Raul Mendes, Armando Castilho e Lourival Cezar.

Juizes, Rubens Soares e Manoel Faria.

RUA OLIVEIRA DA SILVA — Realiza-se no dia 29 do corrente monumental batalha de confetti e lança-perfume, promovida pela commissão organizadora do bloco "Chiquinha tambem" que distribuirá muitos premios aos blocos, automoveis, etc., que mais se distinguirem, tocarão duas bandas de musica para abrilhantar a festa.

EM NICTHEROY

MIMOSO MANACA' — O poderoso bloco "Podemos, mas não queremos", filiado ao Mimoso Manacá está preparando, para o proximo sabbado, esplendida soirée dansante.

Num gesto de summa gentileza os seus componentes resolveram que fosse o mesmo em honra aos chronistas cariocas que, digamos de passagem, muito têm contribuido para o desenvolvimento do carnaval na vizinha cidade.

Esta reunião, fadada ao mais retumbante exito, terá a realçar-lhe o brilho a presença do conjunto do Jordão que está trenando como nunca.

Renhida batalha de confetti será travada em pleno salão, que estará lindamente ornamentado e illuminado.

Ramiro J. Cruz, o inspirado musicista, compoz interessante samba dedicado aos chronistas, cuja letra é a seguinte:

Samba

I

Vamos embora chronistas
P'ra Nictheroy
No "Manacá"
O samba é bom até que dóe

Coro

Andae depressa
Para não perder a barca
Que o baile é bom.
E' da pontinha, é da fuzarca

II

Venha o Bahia.
O Barulho, e Palamenta
Que nossas damas
Não é, qualquer um, que (esquenta.

III

Venha o K-nôa
O K-fifa, e o Marrêta
Mas venham fortes
Que a coisa aqui, é preta.

CRUZEIRO DO SUL — Na séde desse apreciado bloco de Nictheroy será realizado mais um de seus ensaios carnavalescos, destinados a successo.

A harmonia está a cargo do folião "Chove e não molha" e a parte coral ao cançonetista "Menino de ouro".

Tudo indica que o Cruzeiro do Sul, de Nictheroy, vae fazer brilhante figura no proximo reinado de Momo.

BLOCO DA GAZOLINA — Já está conhecido da rapaziada alegre e folgazã desta cidade, o bloco da Gazolina, que mais uma vez demonstrará a nossa tão encantadora e bella Nictheroy, que seus componentes não são feitos de gelo, e quando chega a hora da "virada", isto é, das pugnas carnavalescas, "elles" estão firmes e resolutos como nenhum outro.

A "meninada" do volante está tão quente, que parece uma "machina" possante trabalhando muito tempo, sem descanço necessario e o respectivo alimento.

A I. V. desappareceu e o pessoal está de "pé em baixo" e "descarga livre" para segurarem Momo e trazel-o á Ponte Central.

O gostoso e desenvolto Kerozene, alma damnada da "negrada", já preparou um samba que vae ser "Um Deus nos acuda".

BLOCO "NÃO HA NADA, SEU AVELINO" — Desde annos anteriores vem dando muita sorte nos prelios carnavalescos o bloco "Não ha nada, seu Avelino".

Este anno para começar já arranjaram uma marcha da autoria de Octavio Rabello e que é a seguinte:

Toca, toca minha gente
Caminhar é só na frente!

Estribilho

Vu', vu', vu', vu',
Deixa o bahu'
Da pellegada.
Oh! que massada
Uma grossa talagada
Póde ser tambem lambada.

Estribilho

Quá, quá, quá, quá,
E' para já.
Vu', vu', vu', vu',
Deixa o bahu'.

BLOCO DAS SETE MARIQUINHAS — Acaba de ser organizado por um grupo de endiabrados rapazes, o bloco das "Sete Mariquinhas", que promette virar este mundo em "freje" nos dias consagrados a Momo.

O bloco das "Sete Mariquinhas", fará a sua primeira passeata na batalha da "Ciranda".

A sua directoria está assim constituida:

Presidente: Antonio Natto, lord "Fatalidade"; vice-presidente: Zico Nunes, lord "Destino"; 1º secretario: Rubens Sylvio, lord "Onde está o bigode?"; 2º secretario: Ary Villaça, lord "Fuzila"; thesoureiro: Cesar Sá Pinto, lord "Camondongo"; José Carlos, lord "Que café!" e José Bahia, lord "Malicia".

BLOCO DOS TURUNAS — Organizado por diversos rapazes residentes na avenida Paiva, em Neves, amantes verdadeiros do Rei da Galhofa, acaba de ser fundado o bloco dos "Turunas", que promette fazer diabruras do "arco da velha", desde o banho á fantasia a realizar-se na praia da avenida Paiva, em 27 do corrente, até terça-feira gorda.

E isto vae ser realidade mesmo porque a "turma" quando se dispõe a entrar no "brinquedo", é um caso sério.

O "chefe" da "fuzarca" que é o "Bebo", já affirmou que no dia 27 a avenida Paiva vae ser transformada numa verdadeira "pandegolandia", não ficando ninguem "jururu", nem mesmo a sogra mais impertinente da zona.

No mais, paciencia e esperem o dia 27.

PODEMOS, MAS NÃO QUEREMOS... — Mais um ensaio vae ser realizado pelo pessoal deste bloco, que, como todos já sabem, pertence á "jarra" e é isto o bastante para affirmar que a rapaziada é de facto carnavalesca.

Amanhã, ás 21 horas, haverá nos salões do "Manacá", um rigoroso ensaio, afim de ser verificado si "elles" e "ellas" estão preparados para a titanica luta carnavalesca que se approxima.

"Podemos, mas não queremos..." como já hontem declaramos, concorre ao nosso concurso carnavalesco e por este motivo se tem esforçado para collocar um carnaval na rua digno de nossa população e como bloco que de facto é.

Fazem parte da directoria os seguintes carnavalescos do "Manacá": Ramiro Souza Cruz, presidente; Francisco Rodrigues da Silva, 1º secretario, e Cosme de Mello Alves, thesoureiro.

A BATALHA D'"O QUINTO DISTRICTO" — Vae ser um facto assombroso e nunca visto a batalha de confetti promovida pelos nossos collegas do "O Quinto Districto", no dia 27 do corrente.

O local da pugna será feericamente illuminado, havendo tambem profusa ornamentação.

Enormes reflectores serão collocados e darão realce estupendo á grandiosa batalha.

Num coreto tocará a banda de musica da Força Militar.

A BATALHA DO CIRANDA — Vae ser deslumbrante a batalha de confetti a ser realizada sabbado proximo, na rua Almirante Teffé, entre as ruas Aurelino Leal e José Clemente e promovida pelo estimado e conhecido pessoal do Ciranda-cirandinha.

Carnavalescos de verdade, desde alguns annos atraz vêm dando á cidade de Nictheroy, os "Ciranda", a prova provada de que de facto são verdadeiros foliões e adoradores de Momo.

Aguardemos, portanto, mais alguns dias e veremos o que haverá de successo na estupenda e magnifica batalha dos "Ciranda".

A ULTRA E ESFUSIANTE BATALHA DO ALMOFADINHA E DO "CORREIO FLUMINENSE" — Vae ser estupenda e grandiosa a homenagem que o "Almofadinha" e o "Correio Fluminense" prestarão a sua magestade Rei Momo, amanhã, promovendo uma archi monumental batalha de confetti, na Ponte Central e suas adjacencias, como coronel Gomes Machado, Visconde do Uruguay e Conceição.

Todo o quarteirão acima citado será vastamente ornamentado e enfeitado a mimosa manacá, havendo tambem profusa e farta distribuição de luz, graças aos habeis profissionaes da Companhia Brasileira.

Os perimetros da peleja vae ter portanto um aspecto verdadeiramente deslumbrante e capaz de "embasbacar" ao mais electrizante "sabido", que ali verá o reino da folia, onde elle (sabido), poderá desenvolver sua actividade de carnavalesca.

No coreto da praça Martin Affonso, tocará a banda de musica da Força Militar, que executará os sambas carnavalescos mais em evidencia e saltitantes.

Foliões da tempera de Adamastor Cruz (lord Lafayette), Lili Leitão (lord Comidas Bravas) e —efferson (lord Boi com Abobora) são os promotores dessa colossal e monumental batalha.

Innumeros, varios e valiosissimos serão os premios offerecidos, já estando agindo a "nove pontos", para tal fim, aquelles foliões.

"A Garota", a conhecida e acreditada casa commercial da rua Coronel Gomes Machado, está com a "trinca" a "todo o panno", portanto amanhã, com as suas presenças dem mais realce a batalha da Ponte Central e adjacencias.

(7034)

COLLEGIO

Collegio Baptista AMERICANO-BRASILEIRO

RIO DE JANEIRO

LOCALIDADE — Situado no saudavel bairro da Tijuca, nas encostas de lindas montanhas, no meio de paizagens de incomparavel belleza, accessivel a todos os bairros por numerosas linhas de bondes electricos, o Collegio occupa um local saluberrimo, de vantagens hygienicas inexcediveis.

TERRENOS — Os grandes edificios modernos desta instituição occupam duas enormes chacaras, ambas as quaes sendo da sua propriedade e tendo uma area de mais de cem mil metros quadrados. Estas grandes areas bem arborizadas porporcionam os vastos campos para a organização da Cultura Physica, empregando-se para este fim, os methodos dos mais modernos norte-americanos.

EDIFICIOS — Seis edificios bem espaçados, todos da propriedade do Collegio e quatro dos quaes foram construidos pedagogicamente para os fins do estabelecimento, têm accomodações amplas para mil alumnos. A matricula já attingiu a oitocentos. Tanto edificios como terrenos, são donativos de philantropia e a instituição gasta annualmente em suas despesas correntes com professorado, material escolar e pessoal, cem contos mais, approximadamente, do que recebe dos alumnos.

O ideal dos fundadores deste collegio é proporcionar á mocidade uma educação solida, edificar a personalidade dos seus alumnos robustecendo seus corpos, desenvolvendo seus intellectos e incutindo-lhes a moral sã.

CORPO DOCENTE — A alma de um collegio é o seu Corpo Docente. Desde a sua fundação a Junta Administrativa deste collegio tem usado o maximo de criterio na escolha de professores: Quasi todos os professores dos Cursos Secundarios são formados por varias universidades e as professoras dos Cursos Elementares pela Escola Normal.

O Corpo Docente é composto de mais de setenta docentes, technicamente preparados e de ampla experiencia.

EQUIPARAÇÃO — Os Cursos Secundarios desta instituição são equiparados ao Departamento Nacional do Ensino com bancas examinadoras, que funccionam no proprio Collegio.

SECÇÃO FEMININA — O Collegio foi especialmente feliz na compra da linda chacara, tendo frente para a rua Conde de Bomfim, 743 onde se acha installado em edificio proprio, construido para o fim, — o Collegio para o Sexo Feminino.

CURSOS — Além dos cursos Jardim da Infancia, Primarios e Complementares, o Collegio proporciona o Curso Fundamental de seis annos que é organizado exactamente para preparar alumnos para prestarem os exames perante as bancas examinadoras do Departamento Nacional de Ensino.

Parallelo com este curso, mantemos um Curso Commercial de quatro annos, abrangendo quasi todos os preparatorios correspondentes aos primeiros quatro annos do Curso Fundamental e mais as materias technicas, recebendo o alumno no fim deste curso o diploma de Contador. Gozará este curso da equiparação este anno.

Methodos — Procuramos incutir nos nossos alumnos o espirito de pesquiza independente, criando assim personalidades capazes de tomar a vanguarda no movimento para o melhoramento social e desenvolvimento material, intellectual e moral do povo.

INFORMAÇÕES — Desejando informações mais amplas, queiram pedir prospectos nas secretarias do estabelecimento na séde geral do Collegio á rua Dr. José Hygino 350, no Internato e Externato para o Sexo Feminino á rua Conde de Bomfim n. 743, ou pela Caixa do Correio, 828, Capital Federal.

Prospectos ao pedido n'A. Collegial, Largo de São Francisco.

J. W. SHEPARD, Director

COLLEGIO SYLVIO LEITE

Externato e internato — Rua Mariz e Barros, 258.
Internato em Petropolis — Av. 15 de Novembro, 264.
Todos os cursos desde o Jardim da Infancia.
Ensino officializado.
CONDUCÇÃO DE ALUMNOS EM AUTO-OMNIBUS PROPRIOS.

As inscripções para os exames de 2ª época de preparatorios, seriados e de admissão encerrar-se-ão em 30 do corrente.

Collegio Ottati

(Dirigido e orientado por elementos que constituiram o Collegio Aldridge até 1927 — Installado á rua Marquez de Olinda ns. 61 a 67 (Botafogo)
PHONE SUL 0851

OS EXAMES GYMNASIAES (1º, 2º, 3º, 4º e 5º annos) e do Curso de Admissão serão realizados no "Collegio Ottati", perante Bancas Officiaes, nomeadas annualmente pelo Departamento Nacional do Ensino.

ABERTURA DAS AULAS — Para o 1º Anno Gymnasial, Curso de Admissão, Curso Preliminar e Jardim da Infancia as aulas serão iniciadas no proximo dia 2 de fevereiro. Para os demais cursos no dia Primeiro de Março.

MATRICULA — Continúa aberta e, consoante promessa anterior, ficarão isentos do pagamento da joia os ex-alumnos do Collegio Aldridge.

E' limitada a matricula para o Internato, por assim o exigir a nossa organização pedagogica, devendo, por esta razão, ser solicitada com urgencia a reserva de logares. (4450)

GYMNASIO PIO AMERICANO

Fundado a 12 de março de 1897 (32º anno). Rua Teixeira Junior, 48. S. Christovam. V. 1041. Reabertura das aulas: 1º de fevereiro.

DECLARAÇÕES

ASSOCIAÇÃO DE SOCCORROS MUTUOS HOMENAGENS AO CONDE LEOPOLDINO

(3ª Convocação)

De ordem do Vice-Presidente, são convidados todos os senhores associados quites, e que tenham mais de 6 mezes de inscripção social e maiores de 15 annos, para constituirem assembléa geral geral ordinaria que se realizará no dia 25 do corrente pelas 19 horas, para ouvirem a leitura do relatorio presidencial, balanço geral da thesouraria, elegerem a Commissão de exame de contas.

Rio de Janeiro, 23 de Janeiro de 1929. — O 1º Secretario, Joaquim Ferreira da Silva Pinto. (A 12377)

"OBRA DE ASSISTENCIA AOS PORTUGUEZES DESAMPARADOS"

DECLARAÇÃO

"A Direcção da "Obra de Assistencia ao Portuguezes Desamparados" declara que nada tem a ver com o festival annunciado para a noite de 25 do corrente, no "Theatro Recreio". (A 11770)

A' PRAÇA

Augusto Ribeiro socio solidario da firma Ribeiro & Irmão communica á Praça em geral de que vendeu o seu negocio de quitanda, aves e ovos, sito á rua dos Arcos, 76 aos Snrs. Rodriguez & Pazos livre e desembaraçado de qualquer onus.

Não obstante aquelles que se julguem seus credores pede que apresentem suas contas até o fim do corrente.

Rio, 21 de Janeiro de 1929. — Augusto Ribeiro (11626)

A' PRAÇA

Rodriguez & Pazos firma constituida pelos socios Ricardo Naveiro Rodrigues e Domingo Barcia Pazos, participa a Praça em geral de que comprou dos senhores Ribeiro & Irmão o negocio de aves, ovos e quitanda, sito á rua dos Arcos n. 76, livre e desembaraçado de todo e qualquer onus, esperando merecer a confiança dos freguezes já tributada a antiga firma. Pede áquelles que se julgarem credores da antiga firma apresentar suas contas até o fim do corrente mez.

Rio, 21 de Janeiro de 1929. — Rodriguez & Pazos. (A 11626)

CENTRO DE COMMERCIO E INDUSTRIAS DE MATERIAES DE CONSTRUCÇÃO

Rua da Constituição, 61, sob.

De ordem do Sr. Presidente peço o comparecimento dos socios quites á Assembléa Geral Ordinaria, a realizar-se na séde social, Quinta-feira, 31 do corrente, ás 20 horas, para Eleição da nova Directoria e composição do Conselho Consultivo a respectivas posses.

Rio, 23|1|29. — Antonio Rodrigues Nunes, 1º Secretario. (A 11000)

S. CHRISTOVÃO ATHLETICO CLUB

ASSEMBLÉA GERAL ORDINARIA

(2ª convocação)

De ordem do Snr. Presidente e de conformidade com o artigo 49 — § 1º dos Estatutos, convoco os snrs. associados quites a se reunirem em Assembléa Geral (2ª convocação) a 24 do corrente, ás 20 horas, a qual se realizará com qualquer numero.

ORDEM DO DIA

a) — Leitura do relatorio annual da Directoria, do balanço Geral e demonstração da Despeza e Receita relativa ao anno de 1928; e leitura do parecer da Commissão Fiscal relativo ao mesmo Balanço;

b) — Eleição do presidente do Conselho Deliberativo e tres supplentes;

c) — Concessão de titulos honorificos.

Secretaria, 19 de Janeiro de 1929. — Dr. Castello Branco, Secretario Geral. (A 12348)

PROFESSOR MOZART

O professor Mozart Dias Teixeira communica aos seus amigos e confrades que fixou residencia no Rio de Janeiro, á rua general Canabarro, 345. (A 11670)

ANNUNCIOS

FLAMENGO — 3 MEZES

Aluga-se a confortavel e bem mobilada casa da rua Silveira Martins n. 54, sobrado. (A 11842)

IPANEMA

Rua Visconde de Pirajá, antiga 20 de Novembro, 146, sobrado, perto da estação, aluga-se uma sala, um quarto de frente; tratar na mesma. (A 11838)

ALERTA ! PECHINCHAS

Venda de dormitorios, camas, malas, crystaes, caixas, engradados a preços de occasião.

Informações telephone Ipanema 0118. (A 12474)

500 CONTOS — HYPOTHECAS —

Empresta-se em parcellas de 8 a 100 contos, sobre predios em qualquer bairro ou mesmo nos suburbios. Juros minimos. Solução rapida. Adianta-se dinheiro. — Rua Uruguayana, 96, 3º andar, esquina de Ouvidor, com Alexandre. (A 11788)

MOVEIS

Familia que se retira, vende seus moveis por preço baratissimo. — Rua Marquez de Abrantes, 234, sobrado. (A 11790)

TIJUCA — ALUGA-SE

Casa com 2 quartos, 2 salas, fogão á gaz e aquecedor, etc., á rua Radmaker, 37, casa IV. Muda. (A 12473)

A PROTHESE DENTARIA ALLEMÃ
tem fama MUNDIAL não ha melhor
CLINICA DENTARIA ALLEMÃ
RUA BUENOS AYRES, 79.
100 QUALIDADES ORÇAMENTO GRATIS
(6681)

BARATA DE CORRIDA Austin Gordon England

Vende-se em optimas condições, com motor de 5.500 rotações, desenvolvendo 45 kms. em 1ª, 90 em 2ª e 125 em 3ª velocidade. — Ver á praia do Cajú', 58. — Trata-se na rua Buenos Aires, 87, 2º andar. (A 11795)

MME. FRÓES

Tendo de seguir para Paris, liquida todo o stock por preços muito em conta. — Praça Floriano, 55, 3º. (A 11855)

CASA NATAL
Brinquedos!
Quitanda 32, Norte 7945
(3947)

FORD

Vende-se um 1927, equipado e em perfeito estado; preço 1:600$000. — Tratar na rua da Quitanda, 132, 1º andar, sala 10. (A 12457)

AMMONEA IVANY
APPLICAÇÕES:
Para o banho.
Para lavar a cabeça.
Para tirar a caspa.
Para brotoejas.
Para mordidelas de mosquitos.
Para limpar joias.
Para limpar escovas e pentes.
Indispensavel em todas as casas
Na Drogaria Baptista
NAS PHARMACIAS, DROGARIAS E PERFUMARIAS
(4266)

LEILÃO DE MOVEIS

Vendem-se amanhã, ás 3 horas da tarde, á rua Paulo de Frontin, ..., proximo á avenida Mem de Sá, bom piano PLEYEL, dormitorios e sala de jantar de páu setim, oleo e imbuya, grupo de tapeçarias, tapetes, ... etc., pelo leiloeiro CESAR. Trata-se a contrato. (A 11811)

A VIDA COMMERCIAL

CAMBIO

RIO

O mercado de Cambio abriu e funccionou, hontem, firme e muito paralysado.

Os negocios foram pequenos tanto sobre o bancario, como sobre o particular.

O Banco do Brasil sacou a 5 31|32 d. e os estrangeiros a 5 123|128 e 5 31|32 d, com dinheiro para o particular a 6 d.

Fechou o mercado inalterado e bem collocado.

TABELLA DOS BANCOS

	A 90 d/v	
Londres	5 121|128 a (40$368)	5 31|32 (40$209)
Paris	$326 a	$327
Nova York	8$300 a	8$340
Canadá	—	8$340
	A' vista	
Londres	5 113|128 a (40$797)	5 115|128 (40$689)
Paris	$328 a	$330
Italia	$439½ a	$441
Buenos Aires (peso papel)	3$545 a	3$560
Buenos Aires (peso ouro)	—	8$070
Allemanha	1$996 a	2$000
Suissa	1$615 a	1$620
Hollanda	3$366 a	3$375
Montevidéo	8$650 a	8$675
Belgica (papel)	$233¾ a	$236
Belgica (ouro)	1$168 a	1$170
Suecia	2$247 a	2$253
Tcheco-Slovaquia	$249 a	$250
Chile	—	1$040
Dinamarca	2$242 a	2$250
Portugal	$372 a	$380
Syria e Palestina	—	$329
Japão (yen)	3$850 a	3$880
Hespanha	1$370 a	1$378
Austria	1$185 a	1$190
Rumania	—	$054
Noruega	2$241 a	2$246
Vales ouro, por 1$	—	4$657
Vales, café	$329 a	$330
MOEDAS		
Libras (ouro)	—	41$400
Libras (papel)	41$200	41$500
Dollars (ouro)	—	3$400
Dollars (papel)	—	8$430
Pesetas (papel)	—	1$409
Liras (papel)	—	$461
Escudos (papel)	—	$419
Peso argentino (papel)	—	3$365
Peso uruguayo	—	8$730
CABO		
Londres	5 55|64 a 5 113|128 (40$960)-(40$797)	
Nova York	8$410 a	8$450
Italia	$441 a	$445

Paris	$330 a	$331
Belgica (ouro)	1$174 a	1$183
Belgica (papel)	—	$230
Hespanha	1$380 a	1$383
Portugal	$383 a	$386
Tcheco-Slovaquia	—	$251
Suissa	1$625 a	1$626
Buenos Aires (peso papel)	3$560 a	3$565
Buenos Aires (peso ouro)	—	—
Allemanha	2$006 a	2$010
Hollanda	—	3$385
Montevidéo	8$670 a	8$680
Japão (yen)	—	3$900
Noruega	—	2$260
Suecia	—	2$260
Dinamarca	—	2$260
Canadá	—	8$450

CURSO OFFICIAL DO CAMBIO

	90 d/v	A' vista
S/Londres	5 123|128	5 115|128
" Nova York	—	8$379
" Buenos Aires (peso ouro)	—	8$070
" Buenos Aires (peso papel)	—	3$550
" Paris	$327	$328
" Italia	—	$439
" Hollanda	—	3$368
" Portugal	—	$377
" Hespanha	—	1$376
" Tcheco-Slovaquia	—	$249
" Rumania	—	$054
" Montevidéo	—	8$665
" Suecia	—	2$250
" Syria	—	—
" Palestina	—	—
" Allemanha	—	1$997
" Austria	—	1$187
" Canadá	—	—
" Suissa	—	1$616
" Noruega	—	2$245
" Dinamarca	—	2$247
" Belgica (ouro)	—	1$168
" Belgica (papel)	—	$734
" Japão (yen)	—	3$890
" Chile	—	1$040
Vales ouro, por 1$	—	4$567
EXTREMAS		
Caixa matriz	5 61|64 a	5 31|32
Bancaria	—	5 61|64
MOEDAS		
Libras (ouro)	—	41$400
Libras (papel)	—	41$250
Dollars (papel)	—	—
Francos (papel)	—	—
Reichsmark (papel)	—	2$000
Escudos (papel)	—	$385
Liras (papel)	—	—
Pesetas (papel)	—	—
Peso argentino (papel)	—	—

MERCADO DE CAMBIO DE SANTOS

SANTOS, 23.

Hora	Estado do mercado	Bancos sacam	Bancos compram	Dollar	Letras offerecidas
10.15 a.m.	Firme	5 61|64	6 d.	8$237	Não ha.

CAMBIOS ESTRANGEIROS

LONDRES, 23.
Abertura:

	Hoje	Anterior
LONDRES s/N. York, á vista por £	$ 4.85 15|16	$ 4.85 31|32
" s/Genova, á vista por £	L. 92.69	L. 92.70
" s/Madrid, á vista por £	P. 29.69	P. 29.70
" s/Paris, á vista por £	F. 124.10	F. 124.10
" s/Lisboa, á vista, escudos por £	Esc. 109.75	Esc. 110.50
" s/Berlim, á vista por £	M. 20.41	M. 20.41
" s/Amsterdam, á vista p. £	Fl. 12.10	Fl. 12.10
" c/Berne, á vista por £	F. 25.22	F. 25.22
" s/Bruxellas, á vista por £	F. 34.90	F. 34.91

LONDRES, 23.
Fechamento:

	Hoje	Anterior
LONDRES s/N. York, á vista por £	$ 4.84 31|32	$ 4.84 31|32
" s/Genova, á vista por £	L. 92.69	L. 92.70
" s/Madrid, á vista por £	P. 29.69	P. 29.70
" s/Paris, á vista por £	F. 124.10	F. 124.10
" s/Lisboa, á vista, escudos por £	Esc. 109.75	Esc. 110.50
" s/Berlim, á vista por £	M. 20.40	M. 20.41
" s/Amsterdam, á vista p. £	Fl. 12.10	Fl. 12.10
" c/Berne, á vista por £	F. 25.22	F. 25.22
" s/Bruxellas, á vista por £	B. 34.91	B. 34.91

LONDRES, 23.
Fechamento:

	Hoje	Anterior
LONDRES s/Amsterdam, á vista, por £	—	—
" s/Copenhagen á vista p. £	—	—
" s/Stockholmo, á vista p. £	—	—
" s/Oslo, á vista por £	—	—

NOVA YORK, 22.
Fechamento:

	Hoje	Anterior
N. YORK s/Londres, tel., por £	$ 4.85 15|16	$ 4.85.00
" s/Paris, tel., por F.	c 3.90.87	c 3.90.87
" s/Genova, tel., por F.	c 5.23.25	c 5.23.25
" s/Madrid, tel., por P.	c 16.33	c 16.34
" s/Amsterdam, tel., por Fl.	c 40.08	c 40.08
" s/Berne, tel., por F.	c 19.23	c 19.23
" s/Bruxellas, tel., por F.	c 23.89	c 23.90
" s/Berlim, tel., opr M.	c 23.77	c 23.77

NOVA YORK, 23.
Abertura:

	Hoje	Anterior
N. YORK s/Londres, tel., por £	$ 4.85 15|16	$ 4.84 31|32
" s/Paris, tel., por F.	c 3.90.87	c 3.90.87
" s/Genova, tel., por F.	c 5.23.25	c 5.23.25
" s/Madrid, tel., por P.	c 16.34	c 16.34
" s/Amsterdam, tel., por Fl.	c 40.09	c 40.08
" s/Berne, tel., por F.	c 19.23	c 19.23
" s/Bruxellas, tel., por F.	c 13.89	c 13.89
" s/Berlim, tel., opr M.	c 23.77	c 23.77

PARIS, 22.
Fechamento:

	Hoje	Anterior
PARIS s/Londres á vista por £	F. 124.10	F. 124.10
" s/Italia á vista por 100 L.	F. 134.00	F. 134.00
" s/Hespanha á vista por 100 P.	F. 417.87	F. 417.75
" s/Nova York á vista por $	F. 25.59	F. 25.59
" s/Berne á vista por F.	F. 492.00	F. 491.71

BUENOS AIRES, 23.
Abertura:

	Hoje	Anterior
Buenos Aires s/Londres, taxa telegraphica, por $ ouro, t/venda	d 47 3|8	d 47 3|8
Buenos Aires s/Londres, taxa telegraphica, por $ ouro, t/compra	d 47 7|16	d 47 7|16

MONTEVIDEO, 23.
Abertura:

	Hoje	Anterior
Montevidéo s/Londres, taxa telegraphica, por $ ouro t/venda	d 50 7|8	d 50 7|8
Montevidéo s/Londres, taxa telegraphica, por $ ouro t/compra	d 50 29|32	d 50 29|32

TELEGRAMMA FINANCIAL

LONDRES, 22.
Taxas de descontos:

	Hoje	Anterior
Do Banco de Inglaterra	4 1/2 %	4 1/2 %
Do Banco de França	3 1/2 %	3 1/2 %
Do Banco de Italia	6 %	6 %
Do Banco de Hespanha	5 1/2 %	5 1/2 %
Do Banco de Allemanha	6 1/2 %	6 1/2 %
Em Londres, tres mezes	4 7/16 %	4 7/16 %
Em Nova York, tres mezes, t/venda	5 1/8 %	5 1/8 %
Em Nova York, tres mezes, t/compra	5 %	5 %
Cambio:		
Londres s/Bruxellas, á vista por £	F. 34.90	F. 34.90
Genova s/Londres, á vista por £	L. 92.69	L. 92.69
Madrid s/Londres, á vista por £	P. 29.69	P. 29.69
Genova s/Paris, á vista por 100 Fr.	L. 74.69	L. 74.69
Lisboa s/Londres, á vista (t/venda), por £	Esc. 99.00	Esc. 99.00
Lisboa s/Londres, á vista (t/compra), por £	Esc. 98.75	Esc. 98.75

STOCK EXHANGE DE LONDRES

LONDRES, 22.

CAFÉ

(RIO)

Rio de Janeiro, em 22 de janeiro de 1929.

ESTATISTICA

ENTRADAS

		Saccas
Pela Leopoldina:		
De Minas	1.545	
Do E. Santo	—	1.545
Pela Maritima:		
De Minas	591	
De São Paulo	300	
De Goyaz	—	891
Por Alf. Maia	—	
Cabotagem	—	
Reg. E. Santo	833	
Reg. Mineiro	1.683	
Reg. Flum. (Rio)	1.585	
Regulador Fluminense (Q. S.)	—	
Reg. Flum. (Nictheroy)	482	
Estrada de Rodagem, Armazens autorizados	—	4.583
Total		6.999
Idem o anno passado		11.661
Desde 1º do mez		121.693
Média		5.531
Desde 1º de julho		1.720.132
Média		8.420

EMBARQUES

E. Unidos	—	
Europa	4.427	
Rio da Prata	100	
Cabo	2.594	
Pacifico	—	
Cabotagem	860	
Total	7.981	
Idem o anno passado		10.898
Desde 1º do mez		111.731
Desde 1º de julho		1.560.735
Existencia		336.995
Idem o anno passado		347.366

Pauta — 2$900.
Imposto mineiro — 4$567.

O mercado de café funccionou, hontem, mais calmo, com o typo 7 cotado á base de 43$ por arroba. As vendas realizadas foram de 3.338 saccas e o mercado fechou calmo.

COTAÇÕES

	Por arroba
Typo 3	47$000
Typo 4	46$000
Typo 5	45$000
Typo 6	44$000
Typo 7	43$000
Typo 8	41$000

MOVIMENTO DO CAFE' A TERMO

PRIMEIRA BOLSA:

Por 10 kilos	V.	C.	Da cot. anterior
Janeiro	29$500	29$200	
Fevereiro	29$000	28$825	
Março	28$925	28$850	
Abril	28$850	28$750	
Maio	28$825	28$760	
Junho	28$500	28$400	

Vendas: não houve.
Mercado: calmo.

SEGUNDA BOLSA:

Por 10 kilos	V.	C.	Da cot. anterior
Janeiro	29$400	29$000	— $200
Fevereiro	28$800	28$675	— $025
Março	28$800	28$675	— $025
Abril	28$750	28$650	
Maio	28$700	28$655	— $025
Junho	28$350	28$325	

Vendas: não houve.
Mercado: estavel.

NOVA YORK, 23.
Abertura:

Contratos do Rio:	Hoje	Fechamento anterior
Café para entrega em março	16.21	16.27
Café para entrega em maio	15.47	15.60
Café para entrega em julho	14.72	14.84
Café para entrega em setembro	14.16	14.25

Mercado: hoje, apenas estavel; anterior, estavel.
Desde o fechamento anterior, baixa de 6 a 13 pontos.

Fechamento:

Contratos do Rio:	Hoje	Fechamento anterior
Café para entrega em março	16.10	16.27
Café para entrega em maio	15.36	15.60
Café para entrega em julho	14.60	14.84
Café para entrega em setembro	13.91	14.25
Vendas do dia	40.000	40.000
Mercado	Accessivel	Estavel

Desde o fechamento anterior, baixa de 17 a 34 pontos.

NOVA YORK, 23.
HAVRE, 22.
Fechamento:

	Hoje	Fechamento anterior
Café para entrega em março	509	513 ½
Café para entrega em maio	493	495
Café para entrega em setembro	485	488
Café para entrega em dezembro	469 ¾	469 ¾
Vendas do dia	5.000	10.000

Mercado calmo.
Desde o fechamento anterior, baixa de 2 a 4 1|2 francos.

HAVRE, 23.
Abertura:

	Hoje	Fechamento anterior
Café para entrega em março	510 ¼	509
Café para entrega em maio	494 ¾	493
Café para entrega em setembro	485 ¼	485
Café para entrega em dezembro	470	469 ¾
Vendas	3.000	5.000

Desde o fechamento anterior, alta de 1|4 a 1 3|4 franco.

LONDRES, 22.
Fechamento:

Disponivel	Hoje	Ant.
Preço do typo 4, superior, Santos, prompto para embarque	101/6	101
Preço do typo 7 Rio prompto paar embarque	78	78

SANTOS, 23.
Fechamento:

Mercado: hoje, calmo; anterior, calmo; mesmo dia no anno passado, firme.

N. 4, disponivel, por 10 kilos: hoje, 11$500; anterior, 33$500; mesmo dia no anno passado, 33$000.

N. 7, disponivel, por 10 kilos: hoje, 10$500; anterior, 30$500; mesmo dia no anno passado, 31$000.

Embarques: hoje, 41.010 saccas; anterior, 41.623 sacaccas; mesmo dia no anno passado, 34.346 saccas.

Entradas até ás 2 horas: hoje, 34.169 saccas; anterior, 34.993 saccas; mesmo dia no anno passado, 34.346 saccas.

Existencia de hontem p. emb.: hoje, 1.014.302 saccas; anterior, 1.020.119 saccas; mesmo dia no anno passado, 1.023.345 saccas.

Saidas:	Saccas
Para os Estados Unidos	149.346
Para a Europa	9.754
Total	159.190

SANTOS, 23.

Fechamento:	Hoje	Anterior
Café typo 4, para entrega em janeiro	38$350	38$350
Café typo 4, para entrega em fevereiro	38$700	38$850
Café typo 4, para entrega em março	38$000	38$350
Vendas do dia	Nada	2.000

Estado do mercado: hoje, calmo; anterior, estavel.

S. PAULO, 23.
Entradas de café:

Em Jundiahy, pela Estrada Paulista: hoje, 27.000 saccas; dia anterior, 12.000 saccas; mesmo dia no anno passado, 10.000 saccas.

Em São Paulo, pela Estrada Sorocabana, etc.: hoje, 30.000 saccas; dia anterior, 28.000 saccas; mesmo dia no anno passado, 14.000 saccas.

Total: hoje, 57.000 saccas; dia anterior, 40.000 saccas; mesmo dia no anno passado, 24.000 saccas.

JUNDIAHY, 23.
Meio-dia até 5 p.m.:

Café recebido pela Estrada Paulista com destino a São Paulo: hoje, nada; dia anterior, nada; mesmo dia no anno passado, nada.

Café recebido pela Estrada Paulista com destino a Santos: hoje, 4.000 saccas; dia anterior, nada; mesmo dia no anno passado, 4.000 saccas.

Total: hoje, 4.000 saccas; dia anterior, nada; mesmo dia no anno passado, 4.000 saccas.

MOVIMENTO DO INSTITUTO DO CAFE'

O movimento de entradas, saidas e existencia de café, hontem, foi o seguinte:

Entradas:

Pela Central do Brasil, 174 saccas de São Paulo e 590, de Minas; pela Leopoldina, armazens Theodor Wille, armazens geraes de São Paulo e armazens geraes Mineiros, respectivamente, 1.525, 750, 250 e 700, de Minas; pelo regulador R1 e armazens autorizados A1, A3, A6, A8 e A9, respectivamente, 1.442, 200, 20, 52, 333 e 20, do Estado do Rio e pelos armazens Irmãos Vivacqua, 760, do Espirito Santo.

RESUMO

		Saccas
Existencia anterior — dia 22		336.995
Total das entradas no dia 23		6.816
		343.811
Consumo local diario	500	
Sahidas nesta data	11.362	11.862
Existencia ás 5 horas da tarde		331:949

ASSUCAR

(RIO)

Funccionou o mercado de assucar paralyzado e sem negocios. A procura foi pequena e a tendencia dos preços continuavam a ser de baixa.

MOVIMENTO DO MERCADO

	Saccos
Stock anterior	140.731
Entradas:	
De Maceió	2.000
De Campos	—
De Natal	500
De Sergipe	—
De Pernambuco	1.250
Da Parahyba	—
Da Bahia	1.100
De Minas	—
Total	4.850
Desde 1º do mez	145.324
Saidas	6.695
Desde 1º do mez	141.080
Stock actual	138.886

COTAÇÕES

	Por 10 kilos
Crystaes	58$000 a 60$000
Branco, 1ª sorte	Não ha
Dito 2º jacto	Não ha
Crystal amarello	49$000 a 51$000
Mascavinho	50$000 a 53$000
1º jacto	44$000 a 46$000
Mascavo	39$000 a 41$000

Posição: Paralyzada.

MOVIMENTO DO ASSUCAR A TERMO

NOVA YORK, 22.

Fechamento:	Hoje	Fechamento anterior
Assucar para entrega em março	2.06	2.04
Assucar para entrega em maio	2.16	2.14
Assucar para entrega em julho	2.20	2.19
Assucar para entrega em setembro	2.22	2.22

Mercado estavel.
Desde o fechamento anterior, alta parcial de 1 a 2 pontos.

NOVA YORK, 23.

Abertura:	Hoje	Fechamento anterior
Assucar para entrega em março	2.05	2.06
Assucar para entrega em maio	2.15	2.16
Assucar para entrega em julho	2.19	2.20
Assucar para entrega em setembro	2.21	2.22

Mercado estavel.
Desde o fechamento anterior, baixa de 1 ponto.

RECIFE, 23.

Mercado: hoje, estavel; anterior, firme.

Preços por 15 kilos:

Usina, de primeira: hoje, n|cotado; anterior, n|cotado.

Usina, de segunda: hoje, n|cotado; anterior, n|cotado.

Crystaes: hoje, 11$ a 12$; anterior, 11$ a 12$000.

Demeraras: hoje, 10$ a 10$500; anterior...

ALGODÃO

(RIO)

O mercado de algodão esteve hontem regularmente estavel. O movimento de procura que se verificou foi muito moderado, mas as perspectivas do mercado eram boas.

MOVIMENTO DO MERCADO

	Fardos
Stock anterior	25.497
Entradas:	
Da Parahyba	470
Do Rio Grande do Norte	109
Do Ceará	243
Do Pará	—
De São Paulo	—
Da Bahia	—
De Pernambuco	—
Do Maranhão	98
Total	920
Desde 1º do mez	10.146
Saidas	532
Desde 1º do mez	7.751
Stock actual	25.885

COTAÇÕES

Sertões	46$000 a 47$000
Primeira sorte	44$000 a 45$000
Paulista	42$000 a 43$000
Mediano	41$000 a 42$000

MOVIMENTO DO ALGODÃO A TERMO

PRIMEIRA BOLSA:

Por 10 kilos	V.	C.	Da cot. anterior
Janeiro	—	—	
Fevereiro	—	—	
Março	—	—	
Abril	—	—	
Maio	—	—	
Junho	—	—	

Não funccionou.

SEGUNDA BOLSA:

Por 10 kilos	V.	C.	Da cot. anterior
Janeiro	—	—	
Fevereiro	—	—	
Março	—	—	
Abril	—	—	
Maio	—	—	
Junho	—	—	

Não funccionou.

LIVERPOOL, 23.

	Hoje	Anterior
Mercado	Calmo	Estavel
Pernambuco, Fair	10.89	10.93
Maceió, Fair	10.89	10.93
Fully Middling	10.54	10.58
American Futures, para março	10.35	10.39
American Futures, para maio	10.40	10.44
American Futures, para julho	10.37	10.41
American Futures, para outubro	10.16	10.18

Disponivel brasileiro, baixa de 4 pontos.
Disponivel americano, baixa de 4 pontos.
Termo americano, baixa de 2 a 4 pontos.

LIVERPOOL, 23.
Fechamento:

	Hoje	Fechamento anterior
American Futures, para março	10.27	10.39
American Futures, para maio	10.33	10.44
American Futures, para julho	10.30	10.41
American Futures, para outubro	10.10	10.18

Mercado: afrouxou depois da abertura. O relatorio dos descaroçadores acha-se de baixa.
Desde o fechamento anterior, baixa de 8 a 12 pontos.

NOVA YORK, 22.
Fechamento:

	Hoje	Fechamento anterior
American Middling Uplands	20.40	20.40
American Futures, para março	20.15	20.16
American Futures, para maio	20.15	20.15
American Futures, para julho	19.79	19.79
American Futures, para outubro	19.48	19.47

Mercado: melhorou depois da abertura, porém afrouxou novamente. Os altistas estão realizando negocios.
Desde o fechamento anterior, baixa e alta parcial de 1 ponto.

NOVA YORK, 23.
Abertura:

	Hoje	Fechamento anterior
American Futures, para março	20.01	20.15
American Futures, para maio	19.97	20.15
American Futures, para julho	19.62	19.79
American Futures, para outubro	19.33	19.48

Mercado: commercio em geral activo, devido ás liquidações. O relatorio dos descaroçadores acha-se de baixa.
Desde o fechamento anterior, baixa de 14 a 18 pontos.

RECIFE, 23.

	Hoje	Anterior
Mercado	Firme	Firme
Preço por 15 ks.: Primeira sorte, vendedores	—	—
Primeira sorte, compradores	55$000	55$000
Entradas: Desde hontem, em saccas de 80 kilos	1.700	500
Desde 1 de setembro proximo passado, em saccas de 80 kilos	99.900	98.200
Exportação: Para o Rio de Janeiro, fardos de 180 kilos	Nada	Nada
Para Santos, fardos de 180 kilos	Nada	Nada
Para Liverpool, fardos de 180 kilos	Nada	Nada
Para outros portos da Europa, fardos de 180 kilos	Nada	Nada
Para o Rio Grande do Sul, fardos de 180 kilos	Nada	Nada
Para a Bahia, fardos de 180 kilos	Nada	Nada

A BOLSA

O mercado de Titulos funccionou, hontem, regularmente movimentado e accusou negocios de algum vulto sobre os papeis em actividade. Cotaram-se as apolices geraes e as diversas emissões um tanto mais accessiveis. As municipaes permaneceram bem collocadas e firmes, e todos os outros titulos em evidencia ficaram bem collocados, tudo como se vê em seguida:

VENDAS

Apolices:	
Uniformizadas, de 200$000, 2, a.	700$000
Ditas de 1:000$, 13, 5, 12, 50, 97, a.	790$000
Emp. de 1903, port., 3, 20, a.	750$000
Diversas Emissões, de réis 200$, nom., 3, a.	800$000
Ditas de 1:000$, nom., 3, 3, a.	792$000
Ditas idem, idem, 27, a.	793$000
Ditas idem, idem, 10, a.	794$000
Ditas idem, idem, 30, 100, 100, 108, a.	795$000
Ditas idem, idem, 21, 70, a	796$000
Ditas idem, port., 35, 50, 7, 30, 40, 50, 3, 15, 50, 50, a.	748$000
Ditas idem, idem, 1, 104, a	749$000
Ditas idem, idem, 22, a.	750$000
Municipaes:	
Emprestimo de 1906, port., 141, a.	172$000
Emprestimo de 1920, port., 150, a.	163$000
Decreto 1.535, portador, 17, a.	188$000
Decreto 1.933, portador, 10, a.	196$000
Ditas idem, ex|juros, 15, a	194$000
Ditas idem, c|juros, 5, a	205$000
Decreto 2.093, portador, c|juros, 5, a.	205$000
Pelotas, 100, a.	920$000
Estaduaes:	
Minas, 19, a.	761$000
Esp. Santo, 8 o|o, 30, a	930$000
Rio, 4 o|o, 1, 3, 5, a.	109$000
Bancos:	
Commercio, 1, 7, a.	180$000
Brasil, 30, 1, a.	468$000
Companhias:	
Docas da Bahia, 100, a.	46$000
Minas São Jeronymo, 100, 20, a.	78$000
Ditas idem, 100, 100, 100, 100, 100, 100, 100, 200, a	78$500
Seg. Garantia, 30, a.	120$000
Docas de Santos, nom., 9, a.	340$000
Ditas idem, port., 50, a.	352$000
Debentures:	
Mercado, 25, a.	203$000

OFFERTAS

	Vend.	Comp.
Ditas de 1914 nom.	172$000	—
Ditas de 1917 portador	172$000	169$000
Ditas de 1920 port.	167$000	163$000
Ditas decreto 1.535	190$000	188$000
Ditas decreto 1.550	189$000	186$000
Ditas decreto 2.339	—	183$000
Ditas decreto 1.909 port.	188$000	186$000
Ditas decreto 2.097	186$500	185$500
Ditas decreto 1.948	188$000	—
Ditas decreto 2.093	—	197$000
Ditas decreto 1.909	—	182$000
Ditas decreto 1.933	—	197$000
Ditas decreto 1.622	—	178$000
Bello Horizonte	—	155$000
Campos	—	170$000
Intendencia de Pelotas	930$000	—
Intend. de Bagé	—	950$000
Int. de Uberaba	105$000	—
Bancos:		
Banco do Brasil	468$000	467$000
Funccionarios Publicos	61$000	59$000
Hypothecario do Brasil, port.	232$000	230$000
Ditas nom.	—	—
Ditas com 50 %.	—	186$000
Commercial	229$000	225$000
Commercio	179$000	—
Brasileiro-Allemão	170$000	—
Boavista	—	550$000
Com. E. S. Paulo	—	300$000
Mercantil	—	500$000
Comp. de Tecidos:		
Petropolitana	245$000	—
Corcovado	92$000	60$000
Cont. Industrial	100$000	70$000
America Fabril	260$000	250$000
Alliança	—	73$000
Brasil Industrial	—	350$000
Manufactora	160$000	—
Taubaté Industrial	600$000	—
Ind. Mineira	255$000	200$000
Nova America	250$000	210$000
Comp. diversas:		
Docas de Santos, port.	352$000	351$000
Ditas nom.	348$000	345$000
Docas da Bahia	46$500	45$000
Hoteis Palace	1:000$	—
Mercado	—	270$000
Mercado e Colonização	—	8$000
Cerv. Brahma	—	465$000
Energia Electrica Rio Grandense	—	200$000
Usinas Nacionaes	2:000$	—
Melh. no Brasil	—	80$000
Carruagens	—	97$000
Diamantifera	5$000	4$000
Acidos	—	165$000
Seguros:		
Garantia	135$000	110$000
Minas S. Jeronymo	78$500	78$000
Victoria a Minas	70$000	50$000
Goyaz	11$000	4$000

INFORMAÇÕES DIVERSAS

CONCORRENCIAS ANNUNCIADAS

Dia 25 — Directoria do Serviço Geologico e Mineralogico do Brasil, para o fornecimento de diversos materiaes.

Dia 25 — Quartel-general da 1ª Brigada de Infantaria, em Deodoro, para o fornecimento de artigos de consumo habitual.

Dia 25 — Secretaria de Estado da Guerra, para acquisição, conservação e reparação de moveis e machinas; acquisição de artigos de expediente, inclusive machinas de escrever; encadernação e preparo de livros.

Dia 25 — 1ª Bateria Independente de Artilharia, quartel no Forte de Copacabana, para o fornecimento de generos e outros artigos.

Dia 25 — Sanatorio Militar de Itatiaya, em Bemfica, para o fornecimento de generos alimenticios e outros artigos.

Dia 25 — Deposito de Remonta de Monte Bello, Bemfica (Estado de Minas Geraes), para o fornecimento de diversos artigos.

Dia 26 — Thesouraria do Quartel, no Forte de Copacabana, para o fornecimento dos artigos constantes da concorrencia administrativa n. 1.

Dia 26 — Casa da Moeda, para o fornecimento de material de consumo habitual.

Dia 26 — 1ª Bateria Independente de Artilharia de Costa, Forte de Copacabana, para o fornecimento dos artigos da concorrencia administrativa numero 1.

Dia 26 — Fabrica de Cartuchos e Artefactos de Guerra, para o fornecimento de materiaes diversos, artigos de expediente, lenha em toros, carvão vegetal e outros artigos necessarios a esta fabrica.

Dia 26 — Estrada de Ferro Central do Brasil, para o fornecimento dos artigos constantes da concorrencia n. 4.

Dia 26 — Escola Nacional de Bellas-Artes, para o fornecimento de artigos de consumo habitual.

Dia 27 — 4º Regimento de Cavallaria Divisionaria, quartel em Tres Corações, para o fornecimento de diversos artigos.

Dia 27 — Directoria de Contabilidade, para o fornecimento de malas de sola e aço, para o transporte de numerario.

Dia 28 — Instituto Nacional de Surdos-Mudos, para o fornecimento de artigos de consumo habitual.

Dia 28 — Irmandade da Santa Cruz dos Militares, para obras no predio á avenida Suburbana n. 2.552.

Dia 28 — Directoria de Fazenda, para o fornecimento dos artigos do grupo n. 14 — Oleos, graxas e lubrificantes.

Dia 28 — Ministerio das Relações Exteriores, para o fornecimento de diversos materiaes.

Dia 28 — Estrada de Ferro Central do Brasil, para o fornecimento dos artigos da concorrencia publica numero 5.

Dia 28 — 5º Grupo de Artilharia de Montanha, para o fornecimento de utensilios destinados ao serviço de rancho.

Dia 28 — Instituto Central da Directoria de Meteorologia, para o fornecimento de livros e revistas.

Dia 28 — Sub-Directoria Technica, para os serviços de transporte de material por via terrestre, durante o anno de 1929.

Dia 28 — Instituto de Chimica, para o fornecimento do material da concorrencia administrativa permanente numero 3.

Dia 28 — Laboratorio Chimico e Pharmaceutico Militar, para o fornecimento de diversos artigos.

Dia 29 — Superintendencia do Algodão, para o fornecimento do material constante dos grupos ns. 1 e 2.

Dia 30 — Directoria Geral do Serviço de Povoamento, para o fornecimento, durante o anno de 1929, de material e artigos de consumo ordinario ás dependencias desta Directoria Geral, nesta capital e nos Estados.

Drogaria RIBEIRO, MENEZES & CIA.

Especialidades pharmaceuticas. Productos chimicos e drogas aos menores preços do mercado, no varejo e atacado. Rua Uruguayana n. 91.

(17832)

FALLENCIAS E CONCORDATAS

FALLENCIAS

O juiz da 1ª vara civel, attendendo á confissão de insolvencia, decretou hontem a fallencia da firma J. da Cruz Ferreira, estabelecida á Estrada do Automovel-Club s|n. O termo legal retrotraiu ao dia 26 de novembro ultimo, sendo dado o prazo de 15 dias para os credores se habilitarem. A reunião de credores foi designada para...

[not transcribed]

...de credores foi designada para o dia 23 de fevereiro proximo.

— O juiz da 4ª vara civel nomeou syndicos da fallencia de Antonio Antunes os credores Rodrigues Ferreira & Cia.

CONCORDATAS

O juiz da 4ª vara civel deferiu hontem a concordata preventiva proposta pela firma Marques & Cia., estabelecida á rua do Mercado n. 15, para o pagamento de 30 o|o de seus creditos, em tres prestações eguaes e nos prazos de 6, 12 e 18 mezes da homologação. Foram nomeados commissarios os credores Silva Almeida & Cia., M. Ferreira & Cia. e Wallandio & Cia. A reunião de credores foi designada para o dia 25 de fevereiro entrante. O passivo desta firma, conforme balanço junto aos autos, eleva-se á quantia de 1.363:144$770.

— Foi julgada cumprida, hontem, pelo juiz da 5ª vara civel, a concordata preventiva proposta pelo negociante Antonio Monteiro de Almeida.

— Em substituição, foram nomeados commissarios da concordata de Manoel Corrêa & Cia., que se processa no juizo da 3ª vara civel, os credores Agostinho Ferreira Filho e David & Cia.

ASSEMBLÉAS

Presidida pelo juiz da 4ª vara civel, realizou-se hontem a reunião de credores da concordata de Cunha, Soares & Cia. Feita a chamada dos credores, foi lido e approvado o relatorio. Oito credores, não concordando com a proposta offerecida, pediram o triduo legal para embargal-a.

— O juiz da 5ª vara civel adiou para o dia 11 de fevereiro entrante a reunião de credores da concordata de Eliezer Alves da Rocha.

MERCADO DE TRIGO

BUENOS AIRES, 22.
Fechamento:

	Hoje	Anterior
Preço por 100 ks.: Para entrega em fevereiro	9.75	9.75
Para entrega em março	9.95	9.95
Para entrega em maio	10.25	10.25
Mercado	Estavel	Firme
Disponivel — Typo Barletta, para o Brasil	10.05	10.05
Chicago — Preço por bushel: Para entrega em maio	1,28,37	1,26,00
Para entrega em julho	1,30,37	1,27,87

ALFANDEGA

Renda do dia 23 do corrente mez: Em ouro	270:790$178
Em papel	274:069$943
Total	544:860$121
Renda de 1 a 23 do corrente	12.244:347$793
Em egual periodo de 1928	9.588:342$424
Differença a maior em 1929	2.656:005$369

PAUTA MINEIRA

E' a seguinte a pauta mineira a vigorar de 21 a 27 do corretne mez:

Café pilado, kilo	2$900
Café torrado, moido ou não, kilo	4$350
Arroz, kilo	1$300
Feijão, kilo	$840
Farinha de mandioca, kilo	$380
Manteiga, kilo	6$700
Milho, kilo	$450
Polvilho, kilo	$744
Toucinho, kilo	3$080
Carnes de porco, kilo	2$690
Aguardente, litro	2$010
Alcool, litro	2$451
Carne secca, kilo	1$950

CARNES VERDES

No Matadouro de Santa Cruz foram abatidos — 347 bois, 49 vitellos, 8 porcos e 14 carneiros.

Vendidos para a cidade — 293 bois, 48 vitellos, 8 porcos e 14 carneiros.

Vendidos para os suburbios — 50 1|2 rezes.

Foram regeitados — 3 3|4 rezes, 1 vitello e 1 porco.

Vigoraram os seguintes preços:
Rezes, 1$420 a 1$460.
Vitellos, 1$400 a 1$500.
Porcos, 2$900 a 3$000.
Carneiros, 3$000.

Recolhidos aos curraes — 389 bois, 50 vitellos, 4 porcos e 21 carneiros.

Nos campos de Santa Cruz — 1.349 bois, 269 vitellos e 205 porcos.

FRIGORIFICO "ANGLO"

No Matadouro de Mendes foram abatidos — 198 bois, 19 vitellos e 5 porcos.

Vendidos para a cidade — 185 1|4 rezes, 18 1|4 vitellos e 5 porcos.

Vendidos para os suburbios — 92 2|4...

Directoria Geral da Propriedade Industrial

[not transcribed]

...depositado sob o n. 13.142 por Venancio Malta Machado), Companhia Chimica Rhodia Brasileira S|A (recorrendo do despacho que deferiu o pedido de privilegio depositado sob o n. 5.334 pela The Nuera Art Silk Company), O. Anderson & Son Limited Company, Inc., (2 requerimentos), Stefano Facdouelle, B. Penteado & Cia., André Huet, August Ullmann, Philadelphia Lyra Ltda., Eridano Esteves, Elmano O. de Moraes, Holzverkohlungs Industrie Aktiengesellschaft, Amorim Lopez & C., International Standard Electric Corporation e Gualter Castello Branco. — Junte-se ao processo.

Imperial Chemical Industries Limited (4 requerimentos), Delmas & Magalhães, Souz aGermano & Cia., Moinho Fluminense S. A., National Carbon Company, Inc. e Sociedade Anonyma Casa Nicolson. — Annotem-se as transferencias.

E. Spiller Junior (opposição ao pedido de privilegio depositado sob o n. 5.794 por Antonio Faulhaber). — Junte-se ao processo como elemento elucidativo.

Sociedade Sauvecida Agapeama Limitada (2 requerimentos), C. Buschmann, Leclerc & Cia. — Dê-se certidão.

Leclerc & Co., B. R. Rand M. Hilpert & Co., dr. João Pedro dos Santos, Momsen & Harris. — Expeçam-se guias.

Ateliers J. Hanrez Societe Anonyme e André Modave. — Junte-se ao processo e encaminhe-se.

Arnold Poulsen e Axel Carl George Petersen. — Concedo 45 dias.

J. Rademaker. — Dê-se copia e authentique-se.

Momsen & Harris (2 requerimentos) e Sociedade Sauvicida Agapeama Limitada. — Dê-se certidão do que constar.

Luiz da Rocha Lima, Ruth Aldo Company, Inc., C. Buschmann. — Dê-se vista.

Bastos de Oliveira Filho. — Expeçam-se guias, excepto para o termo n. 1.315.

Antonio Faulhaber. — Aguarde opportunidade.

Thomaz S. Newlands Junior. — Annote-se.

Prisca & Co. — Dê-se vista.

Salomão Chnaiderman. — Preencha as formalidades de accordo com o que dispõe o art. 98 do regulamento.

Pedro Marchi. — Apresente documento provando a successão da firma Humberto Conzo & Irmãos para Humberto Conzo.

Tranquilino Vergne de Abreu e Ruben Nogueira da Gama. — Apresente novas amostras.

Jean Gailhat. — Não ha que deferir.

São convidados a comparecer nesta directoria geral, afim de satisfazerem na Recebedoria do Districto Federal, mediante expedição da respectiva guia, o pagamento das taxas de suas marcas mandadas a registro de accordo com os artigos 98 e 108 letra B, do regulamento annexo ao decreto numero 16.264, de 19 de dezembro de 1923, os seguintes interessados:

Geo. G. Sandeman, Sons & Co., Limited., marca que consiste na representação de um acaixa de madeira em estylo colonial portuguez; Richard Hudnut, marca Rhr; K. Hoefelmayr, marca Edelweiss Fleur de Neige; Royal National Varnish Company, Inc., marca Royal; Edgar Allen & Co., Limited, marcas Imperial e Air Hardening; Teofani & Co. Limited, marca Teofani; The American Diemalt Company, marca Diamalt e Diastafor; Luiz Fialho, marca Lavol e Foster McClellan Co., marcas Pilulas de Foster e Pilulas de Doan.

Chama-se a attenção do sr. Fernando Séguier para o edital publicado no Diario Official de 27 de dezembro de 1928.

Chama-se a attenção do sr. Julio Ferreira Strpa para o edital desta directoria geral publicado no Diario Official de 8 de dezembro de 1928.

Pedido de privilegio:

Frederico Roma e Luiz Gomes Loureiro, para "systema aperfeiçoado de construcção de casas em cimento armado por meio de peças portateis, denominado — Casa Universal Roma". — Indeferido, ficando resalvado aos requerentes o direito de renovar o pedido, garantida na sua prioridade, de acordo com a resolução do ministro.

MOVIMENTO DO PORTO

ENTRADAS DO DIA 23

De Buenos Aires e escs., vapor norueguez "Crux".

De Charleston e escs., vapor inglez "Helmstrath".

De Hamburgo e escs., vapor allemão "Niederwald".

De Buenos Aires e escs., vapor italiano "Paschoa".

De Porto Alegre e escs., paquete nacional "Itaúba".

De Liverpool e escs., paquete inglez "Deseado".

De Buenos Aires e escs., paquete inglez "Balzac".

SAIDAS DO DIA 23

Para Nova York e escs., paquete inglez "Balzac".

"A Capital" lhe venderá a praso seja o que for, para pagamento em 10 prestações

(282)

Para Recife e escs., paquete nacional "Itaquatiá".
Para Porto Alegre e escs., paquete nacional "Itapura".
Para Buenos Aires e escs., vapor inglez "Trevalgan".
Para Cannavieiras e escs., vapor nacional "Sumaré".
Para Santos, paquete nacional "Taubaté".
Para Bueno sAires e escs., vapor inglez "Hannah".
Para Laguna e escs., vapor nacional "Jupiter".
Para Porto Alegre e escs., paquete nacional "Itapsan".
Para Dakar (directo), vapor italiano "Paschoa".
Para o Rio Grande e escs., paquete nacional "Itanagé".
Para Oslo e escs., vapor norueguez "Crux".

MARITIMAS

VAPORES ESPERADOS

Porto Alegre e escs., "Commandante Capella"	24
Liverpool, "Desesdo"	24
Portos do sul, "Laguna"	24
Portos do norte, "Rio Amazonas"	24
Laguna e escs., "Aspirante Nascimento"	24
Helsingfors e escs., "Valparaiso"	24
Nova York, "Southern Cross"	25
Marselha, "Mendoza"	25
Bordeaux e escs., "Lutetia"	25
Santos, "Commandante Vasconcellos"	25
Bremen e escs., "Gotha"	27
Rio da Prata, "Conte Verde"	27
Londres e escs., "Highland Monarch"	27
Southampton e escs., "Arlanza"	27
Hamburgo e escs., "Monte Cervantes"	27
Nova York, "Alegrete"	27
Hamburgo e escs., "Almirante Alexandrino"	28
Paranaguá e escs., "Raul Soares"	28
Para Recife e escs., "Purús"	28
Rotterdam, "Hamein"	28
Rio da Prata, "Groix"	28
Recife e escs., "Cubatão"	28
Havre e escs., "Lapari"	29
Rio da Prata, "Darro"	29
Rio da Prata, "Baden"	29
Tutoya e escs., "Borborema"	30
Hamburgo e escs., "Bayern"	30
Rio da Prata, "American Legion"	30
Nova York, "Camamu"	31
Porto Alegre, "Commandante Ripper"	31
Amsterdam e escs., "Gelria"	31

VAPORES A SAIR

Rio da Prata, "Desesdo"	24
Laguna e escs., "Carl Hoepcke"	24
Bahia e Recife, "Araraquara"	24
Porto Alegre e escs., "Taquary"	24
Porto Alegre e escs., "Itaquera"	24
Laguna e escs., "Anna"	24
Santos, "Pedro I"	24
Antonina e escs., "Portugal"	25
Cabedello e escs., "Itaúba"	25
Belém e escs., "Pará"	25
Manáos e escs., "Duque de Caxias"	25
Tutoya e escs., "Bocaina"	25
Arica e escs., "Valparaiso"	25
Rio da Prata e escs., "Lutetia"	25
Rio da Prata e escs., "Southern Cross"	25
Rio Grande, "Itanagé"	25
Rio da Prata, "Mendoza"	25
Imitaóe e escs., "Pirahy"	25
Pont'Areia e escs., "Ipanema"	25
Montevidéo e escs., "Rio Amazonas"	26
Montevidéo e escs., "Baependy"	26
Recife e escs., "Belém"	26
Santos, "Piauhy"	26
Porto Alegre e escs., "Ivahy"	26
Rio da Prata, "Highland Monarch"	27
Rio da Prata e escs., "Arlanza"	27
Genova e escs., "Conte Verde"	27
Rio da Prata, "Gotha"	27
Pará e escs., "Itapagé"	27
Rio da Prata e escs., "Monte Cervantes"	27
São Francisco e escs., "Laguna"	27
Bordeaux e escs., "Groix"	28
Pelotas e escs., "Itaipava"	28
Santos, "Tupy"	29
Manáos e escs., "Jaguaribe"	29
Penedo e escs., "Canindé"	29
Porto Alegre e escs., "Commandante Capella"	29
Nova Orleans e escs., "Taubaté"	29
Hamburgo e escs., "Baden"	29
Rio da Prata e escs., "Lipari"	29
Liverpool e escs., "Darro"	29
Rio da Prata, "Martha Washington"	29
Porto Alegre e escs., "Aratimbó"	29
Penedo e escs., "Commandante Vasconcellos"	30
Laguna e escs., "Aspirante Nascimento"	30
Hamburgo e escs., "Raul Soares"	30
Rio da Prata, "Bayern"	30
Nova York e escs., "American Legion"	30

Salas de jantar a 1:350$
Fabrica: R. Sen. Euzebio, 88. (16991)

PREDIO GRANDE

Aluga-se ou vende-se, 14 quartos, 6 salas, banheiro completo, despensa, cozinha e outras dependencias. Pintura allemã fina. Rua Visconde de Itamaraty, 70, perto do Collegio Militar. (A 10993)

GADO SUPERIOR DE CRIAR COM OPTIMO CRUZAMENTO

Fazendeiro fornecedor de leite, não desejando continuar com o ramo de negocio, vende 300 vaccas, sendo 170 com crias que dão 740 litros de leite diarios em uma só tirada sem ração e manteve durante os seis mezes da ultima secca a media de 450 litros, sem ração, 50 novilhas mojando, 10 Touros Schurtz, Hollandez e Cyr. O comprador assistirá a ordenha. A combinar por preço razoavel a vista do gado na Fazenda S. Francisco em S. José do Barreiro, Est. de São Paulo com o proprietario Benjamin Lima da Fonseca. Tem estrada de rodagem para automovel, dista dez minutos da Rodovia S. Paulo-Rio. (A 10994)

CASA MOBILADA — PRAIA VERMELHA

Aluga-se uma luxuosamente mobilada, a casal de tratamento, por quatro mezes. Para ver e tratar telephonar para Sul 1536. (A 10996)

CASA COM CHACARA

Aluga-se á rua Grão Pará n. 15 (quasi esquina de Barão de Bom Retiro), optima residencia assobradada com 5 quartos, 2 salões, hall, banheiro completo, etc. Fóra possue dois quartos para empregados e garage. Grande chacara com arvores fructiferas e horta. Trata-se pelo telephone Villa 5878. (A 10998)

PHARMACIA

Vende-se por 20 contos de réis ou admitte-se um socio com 15 contos de réis. Local excellente, bem montada, negocio de grande futuro. Escrever para esta redacção para P. H. N. (A 10999)

AUTOMOVEL

Vende-se por motivo de viagem, Victoria Studebaker com pouco uso. Tratar com Godofredo; 81, Th. Ottoni. (A 11761)

AOS SRS. PROPRIETARIOS

Offerece-se um senhor com pratica para cobrador e outros serviços dando as melhores referencias; fiador ou fiança. Para informações á rua de S. Pedro, 210, com o sr. Carlos. (A 11762)

EMPREGADO

Para limpeza de Collegio. Archias Cordeiro n. 366. Meyer. (A 11763)

PHARMACEUTICO

Precisa-se com urgencia de um ou de uma. Telephonar das 9 ás 10 horas. Norte 0273. (A 11764)

PENSÃO FLORIDA

Ao centro de jardim. E' familiar, desde 400$, para casal. R. Conde de Bomfim, 255. Tel. 3199 Villa. (A 11767)

PIANO — COMPRA-SE

Com urgencia, embora precisando reparos; paga-se bem. — Telephone Central 4307. (A 12108)

CASA INDIANA

Antiga Sapataria Civil e Militar — Artigos de sport, vendas por atacado e a varejo

50$ — Sapatos de superior bezerro naco perola escuro e guarnições em naco escuro, bonita combinação, solados de borracha, salto imbutido, grande moda, de 37 a 44.

N. 155

35$ — Modernos sapatos de pellica preta, envernizada, forrados de pellica, beije, com chic fivelinha, salto francez, grande moda, de ns. 32 a 40.

N. 4002

48$ — Bellos sapatos de superior pellica, envernizada, côr cereja, com guarnições de pellica, cinza; bonita combinação (a napolitana), de ns. 36 a 44.

O mesmo artigo em pellica béje, com guarnições côr cereja.

42$ — Bonitos sapatos de superior naco béje claro avivados de pellica azul, furadinhos, salto francez, forrados de pellica branca, ns. 32 a 40.

Pelo correio, mais 2$500 por par.

Grande stock de artigos nacionaes e estrangeiros para todos os sports, importação directa.
R. MARECHAL FLORIANO, 102
Pedidos a Fonseca Pinho & Cia. (7074)

FARELLINHO DE ARROZ

SACCO, 8$000
— VENDE-SE —
Rua da Candelaria, 106, 4º. Telephone Norte 5690 (A 10926)

CENTRO COMMERCIAL

Aluga-se vasto predio. — Telephonar Villa 1115. — MARIO. (A 10909)

FABRICANTE DE BEBIDAS

Precisa-se de um que conheça bem a fabricação de bebidas, especialmente vinhos de fruta e vinagres. A vaga é de uma fabrica do interior. Cartas a FABRICANTE nesta redacção, indicando ordenado e casas onde trabalhou. (A 12350)

PROFESSORA DE VIOLINO
— Meyer —

Com 1º premio de medalha de ouro pelo I. N. Musica, lecciona. Tratar: RUA CARDOSO N. 138. (A 12352)

PHARMACIA

Vende-se em um dos melhores pontos commerciaes de Nictheroy. Informar-se com o sr. Jonas, á rua da Alfandega n. 47 — Filial da Drogaria Barcellos, de Nictheroy. (A 12353)

PHARMACIA EM BOTAFOGO

Vende-se, antiga, sortida, conceituada. Movimento sete contos. Soares, Sul 1535. (A 10884)

PENSÃO — VENDE-SE

Proximo do centro, installada em vistoso predio (centro de jardim), com sala de visitas, ampla sala de jantar, 15 commodos magnificamente mobilados e dois quartos para empregados. Bom contrato e aluguel vantajoso. Negocio sério e sem intermediarios. Trata-se com o sr. Santos, rua do Carmo n. 66, sobrado. (A 11515)

CASA

Aluga-se ou vende-se esplendida casa da rua Conde de Bomfim numero 62; as chaves estão na mesma e para tratar á rua do Ouvidor numero 159 — Joalheria Torres Carneiro. (A 10919)

AUTOMOVEL

Por motivo de viagem urgente, particular, vende uma VICTORIA STUDEBAKER, quasi nova, com licença e seguro. Tratar com Caldas, á Avenida Rio Branco numero 180. (A 12363)

SITIOS EM FRIBURGO

Vendem-se em Friburgo, clima saluberrimo, juntos ou separados, cerca de 200 alqueires de excellentes terras com mattas e muita agua, proprias para qualquer cultivo e pastarias. Vendem-se tambem lindos sitios já organizados, com casa, pomar e outras bemfeitorias. Informações nesta cidade, com o sr. Ferreira. Edificio do Jornal do Commercio, sala 206. Phone C. 2837. (D 38782)

PALACETE

Aluga-se. Rua Voluntarios da Patria, 24, proprio para grande familia ou legação, todo conforto, grande terreno e garage para 3 automoveis. Aluguel 2:000$000. Aberto das 9 ás 12 e das 13 ás 16 horas. Tratar com Calixto Kegel, Central 3448 ou Sul 1568. (A 11592)

FOGÃO ALLEMÃO

Vende-se 1, todo branco, Otto, quasi novo, motivo mudança. Rua Affonso Penna n. 139 A. (A 11610)

DACTYLOGRAPHOS

Precisa-se de bons dactylographos, á rua do Passeio ns. 48|54 — Secção Frigidaire. (A 11595)

PETROPOLIS

Vende-se um lindo bungalow, mobilado ou não, em centro de terreno arborizado, com garage, etc. Quarteirão Brasileiro, 272 — Chaves ao lado. Informações: Telephone Ipanema 0370. (A 11594)

BARATA CHRYSLER HUDSON SPORT

Vende-se esses dois carros em perfeito estado de funccionamento. Pouco uso. Preço de occasião. Vê-los e tratar na rua Riachuelo, 46, padaria. (A 10945)

SALA DE FRENTE

Aluga-se bellissima e ampla, a pessôas de tratamento e sem creanças, em casa muito confortavel de familia conceituada, local magnifico da Tijuca. Dão-se e exigem-se referencias. Informações pelo telephone Villa 6178. (A 11658)

FAZENDA DE CRIAÇÃO

Vende-se uma servindo tambem para café, canna e cereaes, de grande extensão, em clima saluberrimo, dando boa renda, a 2 e meia horas do Rio de Janeiro, á margem da Estrada de Ferro Central. Casa para familia de tratamento. Informações á rua Buenos Aires n. 64, com o sr. Ventura. (A 10603)

E' DE GRANDE INTERESSE PARA A PESSOA

Precisa-se saber o paradeiro de uma senhora, que mais ou menos a 36 annos, sendo ainda moça, acompanhou um moço da estação de Bangú deixando-a no Rio entregue a uma familia illustre. Ella é parenta do senhor Domingos Lopes Estrella, que era situante nas immediações da estação de Bangú. Gratifica-se a quem der noticias. Carta a M. D., a cuidado de Alves Corrêa & C. Praça da Republica n. 219. (A 39642)

ALUGA-SE

O esplendido predio á rua Santo Amaro 143, acabado de construir, com optimas accommodações para familia, garage, etc. Está aberto e tratar á rua Visconde de Inhaúma (A 11574)

AGUAS DE S. LOURENÇO

Vende-se o Hotel Nacional. Trata-se na rua Conselheiro Saraiva n. 33, com o sr. Lemos. (A 39636)

DENTISTAS

Vendem-se um motor a pé, APP, coroas, etc. Rua Bella de S. Luiz, 26, Andaraby. (A 10846)

CASA GRANDE—PRECISA-SE

com pelo menos 14 quartos e mais dependencias. Botafogo, Flamengo ou Laranjeiras. Resposta Caixa Postal, 3005. (A 10667)

ALUGAM-SE

Optimos salões no predio da rua Uruguayana ns. 23 e 25, servido por elevador; tratar na rua da Misericordia n. 53. (A 12450)

PREDIOS E TERRENOS
O senhor leu

Os nossos annuncios de vendas de predios e terrenos, nas melhores ruas de Copacabana, Botafogo, Ipanema, Tijuca, publicado no Jornal do Commercio? Venha então ao escriptorio Silva Costa, á rua Assembléa, 98, 2º, sala 25. (A 12243)

PREDIOS EM IPANEMA

Vendem-se 3 a 100 metros da praia, ruas calçadas, sendo 2 de estylo "Ipanish" e outro "Inglez"; 2 pavimentos, 3 quartos, 2 salas, saleta, garage, etc., em acabamento. Para ver e tratar: rua Prudente de Moraes, 415, ou Assembléa, 98, 2º andar, sala 25. (A 12242)

UMA SALA E DOIS ESCRIPTORIOS

Aluga-se na rua S. José 35, primeiro andar, uma sala de frente e dois escriptorios, sendo tambem um de frente. (A 12464)

COPACABANA

Precisa-se de um bom quarto com pensão em casa de familia, proximo da praia para casal com 3 creanças. Informar telephone Norte 4186. (A 11769)

SENADO 6

Reparam-se apparelhos sanitarios promptamente. Fazem-se caixas de agua a preços baratos. Concerta-se qualquer Louça. Repara-se qualquer fogão a gaz. Installa-se agua, gaz e luz. Informações para Central 4510 e 0416. (A 39845)

AUTOMOVEL LANCIA

Vende-se quasi novo, typo sport. Vê-se rua dos Arcos, 14; trata-se Av. Rio Branco 137, 10º andar, sala 10, ás 5 horas. (A 11783)

LENHA

Vende-se de serraria, muito boa e secca, na rua Barão de Itapagipe, 43. (A 39418)

CAIXAS REGISTRADORAS — E — MACHINAS DE ESCREVER

Compra-se, troca-se, concerta-se, vende-se, A' vista e a prestações. CASA LIMA — Rua do Nuncio n. 14. — Telephone 3094 CENTRAL. (A 10949)

SENADOR VERGUEIRO

Vendem-se dois terrenos (12 x 20); Cia. Administradora, Ouvidor, 89, 1º. (A 10928)

PACKARD

Moderno de seis cylindros, typo tour. de 7 log. em optimo estado por preço de occasião. Facilita-se o pagamento. Rua Senador Vergueiro, 174. Est. Mestre & Blatgé. (4411)

PENSÃO BARANEZ

Rua Vieira Fazenda n. 61. — Acceitam-se pensionistas internos e externos e hospedes em transito a preços razoaveis. Telephone Central 2646. (A 11410)

HOTEL SUISSO
Rua da Gloria — 68

Rua da Gloria n. 68. — Excellentes quartos muito arejados, linda vista para o mar. Apartamentos completos para familias. Tratamento de mesa especial. Diarias razoaveis sem competição. (A 10724)

MILHO PARA ANIMAES

Sacco 10$000, Rua Acre, 60. Norte 6862. (D 38887)

Dinheiro para o Carnaval

Não é preciso se aborrecer por falta de dinheiro, "A ECONOMICA" á rua dos Andradas n. 26, empresta qualquer quantia sobre penhor de joias ou mercadorias. (A 4430)

ALUGA-SE BARATISSIMO

ou traspassa-se o contrato de uma grande armazem com 6 portas, esquina da rua 9 de Fevereiro n. 76 e Barata Ribeiro n. 273 (Copacabana); proprio para officina, fabrica ou deposito, com grande quintal e 3 compartimentos para moradia. Trata-se á rua Marechal Floriano Peixoto, 13, com o sr. Souza, ou Quitanda, 59, 2º, sala 7, com o doutor Eugenio Pinheiro. (A 11802)

PREDIO PARA FABRICA

Aluga-se um grande armazem com moradia á rua Barão de Iguatemy, 58. Trata-se rua do Mattoso n. 121. (A 11803)

PHARMACIA

Vende-se em Nictheroy, bom ponto, preço convidativo, propria para principiante. Informações com o sr. Norberto, na Drogaria Campos Heitor, á rua da Conceição n. 10, ou á rua Presidente Pedreira n. 193, phone 1649. Nictheroy. (A 11808)

SITIO

Vende-se um, no municipio de Sapucaia, com 12 alqueires, capoeiras e bemfeitorias, casa e boa agua, preço de creação e negocio urgente. Rua Rosario n. 69, 1º andar. Anthero. (A 11809)

Viajantes — Leopoldina — e Central —

Precisam-se viajantes que já trabalhem estas zonas e que possam ao mesmo tempo representar importante companhia de oleos e graxas. Boas condições. Rua 7 de Setembro, 94, 4º andar, das 11 1|2 ás 12 1|2 das 17 ás 18 horas. (A 11811)

ARMAZEM NO CENTRO

Aluga-se o da rua de S. Pedro, 77, quasi na esquina da Av. Rio Branco, proprio para negocio ou deposito. Trata-se na Companhia Segurança Industrial, no mesmo local. (A 10985)

Aproveitem Carnavalescos !...

A' NOBREZA

está qu mando artigos de carnaval, por preços de fazer dor de cabeça. Queiram examinar com attenção os preços abaixo:

ORGANDY SUISSO, LARGURA 1,20, COM LIGEIRO DEFEITO — METRO	1$900
LUISINE SUPERIOR, CORES CARNAVALESCAS — METRO	1$100
TARLATANA ENFESTADA, SALDO — METRO	$500
MESSALINE — INGLEZA, MUITAS CORES, LARGURA 0,70 — METRO	1$900
LAME' METALLICO — METRO	2$200
FOULARD JAPONEZ, ENFESTADO — METRO	1$900
VOIL DE SEDA, LARGURA 1 METRO, SALDO DE CÔRES — METRO	2$900
FILO' DE SEDA, LARGURA 1,50 — METRO	3$900
POMPOS DE SEDA, DUZIA DESDE	1$200
LAME' FULGURANTE, LARGURA 0,70, DE 15$000 O METRO, POR	8$500
SETIM FULGURANTE, TODAS AS CÔRES, LARGURA 1 METRO, DE 14$500, POR	7$800
CHUVEIRO METALLICO — METRO	2$800
SEDA LAVAVEL — METRO	2$200

95-Uruguayana - 95

BELLA VIVENDA

A' familia de tratamento, vende-se uma com 5 quartos, 3 salas, gabinete, hall, varanda, terraço e demais dependencias com todos requisitos modernos. Ver á rua Santa Alexandrina, 156, e tratar á rua da Estrella n. 58. Rio Comprido. (A 11816)

ICARAHY

Aluga-se por 5 mezes, na praia de Icarahy, uma boa casa mobilada com todo conforto. Informações pelo telephone Sul 3248. (A 11818)

APOSENTO MOBILADO

Aluga-se a casal ou senhor de fino tratamento, á rua Marquez de Abrantes, 171. Tem garage. (A 12430)

TERRENO NA AVENIDA VIEIRA SOUTO

Compra-se um tendo 20 metros de frente por 50 de fundos. Proposta a PATRICIO, neste jornal. Negocio directo não se admittindo intermediario. Pagamento á vista. (A 12433)

PENSÃO XAVIER

Cassiano, 2, Gloria. Dispõe de optimos aposentos para familias e cavalheiros. (A 10983)

RADIO

Vende-se um Super Hartley caprichosamente montado por 400$ e um Tungar completo, por 70$. Ver funccionando depois das 4 horas á travessa Pepe, 8, Botafogo. (A 10984)

BOM ELEVADOR

Para desoccupar logar, vende-se com toda urgencia, um bom elevador que está em perfeito estado de conservação e funccionando bem. Preço de occasião. Ver e tratar á rua do Ouvidor n. 182. (A 11717)

LOJA NA AVENIDA

Aluga-se a da Av. Rio Branco, 56, esquina da rua de S. Pedro, propria para escriptorio ou negocio, principalmente café e bar. Trata-se na Companhia Segurança Industrial, no mesmo local. (A 10986)

TIJUCA

A casal distincto, aluga-se em casa de um outro casal da mesma condição um bellissimo quarto espaçoso ou metade da casa com direito a todas as dependencias. Tem telephone. Rua Aguiar n. 31, primeira transversal da rua Conde de Bomfim. Tel. Villa 2933. (A 10987)

PHARMACIA NO INTERIOR

Vende-se em São Domingos. E. do Rio. E. F. L. Itaperuna. (A 11678)

VIAJANTES

Casa importadora de artigo de grande consumo e facil venda, deseja viajantes em todos os Estados, á base de commissão. Cartas indicando referencias e zona em que trabalha, para a Caixa Postal 2.656, Rio de Janeiro. (A 10989)

Funccionarios publicos—Pensionistas do Thesouro — Marinha — Exercito—Corpo de Bombeiros — Brigada Policial

Visitem a ASSOCIAÇÃO MILITAR DO BRASIL, á rua Sete de Setembro n. 195, 1º andar. — Telephone Central 3973 — SECÇÃO FINANCEIRA, emprestimos, cartas de fiança. SECÇÃO COOPERATIVA — Alfaiataria Civil e Militar e Mercadorias, pagamento em 11 mezes. SECÇÃO DE ASSISTENCIA — Serviços medicos. (A 10992)

PIANO ALLEMÃO

Vende-se um rico e superior, com cepo e armação de metal e cordas cruzadas. Av. Gomes Freire, 108, terreo. (A 11814)

CASA EM COPACABANA

Aluga-se por tres mezes, a partir de 1 de fevereiro, a casa mobilada da rua Copacabana, 84. Telephone 1055 Sul. (A 12411)

PREDIO NO CENTRO

Aluga-se por contrato, com grande armazem e dois andares, á rua dos Arcos n. 86, podendo ser visto diariamente. Trata-se á rua D. Manoel n. 46, loja, das 8 ás 11 e das 16 ás 18 horas. (A 10959)

20 CONTOS DE FIANÇA

Um rapaz muito pratico nos ramos de cinematographia, fazendas, productos pharmaceuticos, molhados e ferragens, de boa apparencia, e boas referencias, deseja collocar-se em S. Salvador, Bahia, como agente de fabrica, representante de companhia, gerente de filial, etc. Presta fiança até vinte contos em moeda corrente. Dirigir-se a B. M. Largo de Roma n. 9-S. Salvador, Bahia. Em frente da Estação de Roma. (A 11683)

CASAS — LEBLON

Para familia de alto tratamento alugam-se os novos, lindos e optimos predios da Avenida Mello Franco, 25 e 31. Proximo ao Country Club. Garage e bondes á porta. — Telephone Villa 2303. (A 12357)

ESCRIPTORIOS

Alugam-se, preços modicos, com elevador. Rua da Carioca n. 41. (A 11633)

ESCRIPTORIO

Aluga-se o 2º andar do predio da R. S. Pedro 24, para escriptorio, servido por elevador. Trata-se no 1º andar. (A 10879)

VAE PARA THEREZOPOLIS
Procure o Varzea Palace Hotel

O mais bem installado em centro de grande jardim e bosque com todas as commodidades. Muita limpeza e superior alimentação, perto da Estação da Varzea. Telephone 12. (A 11689)

PRECISA-SE CAMINHÕES-AUTOMOVEIS

pequenos, de um metro cubico, de bascula, por aluguel, nas obras do Morro do Castello. Pagamento mensal até o dia 10. Rua Santa Luzia n. 174. — Telephone CENTRAL 1617. (A 10852)

Precisam-se trabalhadores

nas obras do Morro do Castello. — Rua Santa Luzia n. 174. (A 10851)

PALACETE

Vende-se o confortavel predio com jardins, para familia de tratamento; ver e tratar no mesmo, á rua Visconde Itamaraty, 116, das 10 ás 3 da tarde. (A 11506)

SOBRADO

Aluga-se para escriptorio ou residencia de pequena familia, o primeiro andar do predio á Avenida Rio Branco n. 18. As chaves se acham na loja onde se trata. (A 12207)

ONDULAÇÃO

PERMANENTE ou MARCEL, MISE-EN-PLIS (a agua) pintura de cabellos com Henné desde 25$, córte de cabello de luxo, 4$. Sobrancelhas ou Manicure, 5$. Limpeza da pelle 8$. Massagens e MASCARA de lama para fechar os póros 10$. Tratamento de SEIOS ventre e PELLOS. Emmagrecer ou engordar. Pedicure. ACADEMIA SCIENTIFICA DE BELLEZA
Av. Rio Branco, 131, 1º andar

A COR DO SEU TERNO...

Já se vae perdendo. Mande-o virar e ficará como era: completamente novo! Serviço especial da ALFAIATARIA ESTUDANTINA, á rua Marechal Floriano, 46, loja. Tel. N. 5737. (A 11648)

LUSTRES

Plaffonniers de procedencia allemã, a preços de liquidação; lanternas coloniaes, armações, balcões e vitrines. Rua Buenos Aires n. 86, perto da Avenida Central. (A 11651)

PEQUENOS APARTAMENTOS

Alugam-se no predio novo da rua Laranjeiras n. 371. Maximo conforto. (A 11591)

CASA EM S. CLEMENTE

Aluga-se a casa da rua de S. Clemente n. 105, propria para pensão. — Trata-se na rua Martins Ferreira numero 35. Está aberta das 8 ás 16 horas. (A 12373)

Predio — Bairro Grajahu'

Vende-se optimo predio — Rua Caruarú, 19. Novo, confortavelmente apparelhado, excellente collocação. Facilita-se pagamento. Informações com Carneiro — Norte 7153, das 13 ás 16 horas, nos dias uteis. (A 11512)

BOTAFOGO

Aluga-se ou vende-se o predio á rua Voluntarios da Patria n. 213; chaves no armazem da esquina. Trata-se no Banco de Credito Mercantil; á rua da Quitanda ns. 71 e 75. (A 12417)

SER MODISTA EM UM MEZ

Mme. Clelia, professora de corte e costura, prepara suas alumnas habeis modistas em um mez, por methodo geometrico, moderno e rapido sem uso de manequim. Seriedade e garantia absoluta. Corta moldes e cose. Rua do Cattete, 300, sobrado. Tel. B. M. 2734. (A 12434)

ANTIGUIDADES — COMPRO

Compro joias antigas com ou sem brilhantes, prata, salvas, baixellas, louças, moveis de jacarandá, leques, marfins, broches, livros, adamascados, miniaturas, gravuras e tudo que fôr antigo e artistico. A MINA DE OURO. Telephone N. 1905. Av. Rio Branco n. 45. (A 12379)

CASA EM COPACABANA

Vende-se um lindo bungalow para pequena familia de alto tratamento, á rua Xavier da Silveira n. 108, podendo ser vista a qualquer hora, trata-se na rua da Assembléa n. 45, loja, com o proprietario. (A 12421)

PROFESSORA

Offerece-se uma, com longa pratica e diplomada pela Escola Normal. Escrever para Caixa Postal 288. (A 11693)

RADIO

Vende-se barato, magnifico apparelho, com bateria electrica A e B, Tungar, alto-falante e respectivo movel; á rua do Cattete n. 296. (A 11687)

FLAMENGO

Vende-se uma optima pensão situada num dos melhores pontos do Flamengo; preço de occasião. Cartas para a redacção deste jornal a C. R. (A 12415)

FABRICA DE MACARRÃO

Vende-se em Friburgo, E. do Rio, installação completa. Para pessoa que interessar. Clima saudavel, cidade de verão. Preço de occasião. Tratar com Antonio Braga: rua Tres de Janeiro n. 4. Friburgo. (A 12404)

PIANO

Vende-se um do afamado fabricante PLEYEL, trata-se na rua Dois de Dezembro, 25 A, casa 1. (A 11706)

OURO
pratarias e joias

Compra-se ouro a 7$000 a gramma. Pratarias antigas, como sejam, apparelhos de chá, baixelas, castiçaes, candelabros, bandejas, paliteiros, etc., a 300, 500 e 800 réis a gramma.

Brilhantes a 2 e 3 contos o quilate B. Prata moeda 50 °|° e 100 °|°, joias com brilhantes. Fazem-se grandes offertas.

Tenham cuidado com os nossos imitadores, a unica casa que paga o que annuncia é a Casa Roberto.

RUA 1º DE MARÇO, 43
Em frente ao Correio Geral (A 11829)

PREDIO NO CENTRO

Traspassa-se o resto de um contrato de 2 annos e 7 mezes, de uma boa casa, loja e 2 andares, sem luvas e em boas condições. Informações á rua da Assembléa, 103. (A 11726)

CASA MOBILADA PARA RENDIMENTO

Traspassa-se uma casa mobilada, de bons e pequenos commodos, todos occupados por hospedes sérios, proximo aos banhos do Flamengo, por preço de occasião, á rua Carvalho Monteiro n. 11, no Cattete. (A 11710)

Casa Guiomar

CALÇADO "DADO"

A mais barateira do Brasil

AVENIDA PASSOS, 120 — Rio
E' O EXPOENTE MAXIMO DOS PREÇOS MINIMOS
Norte 4424
DURANTE ESTE MEZ

Vae beneficiar suas Exmas. freguezas apresentando novos modelos, que serão vendidos a preços excepcionaes, para, desta fórma agradecer a preferencia com que é distinguida.

Sapatos Luiz XV feitos á mão
ALÉM DESTE, OUTROS MODELOS

35$ — Chics e elegantes sapatos em fina pellica envernizada preta com linda fivella de metal prateado sob fundo preto, artigo de lindo effeito, em salto cubano, medio, Luiz XV.

45$ — O mesmo modelo, em finissima camurça preta, todo forradinho de fina pellica branca, proprios para grandes toilettes, salto Luiz XV, salto cubano.

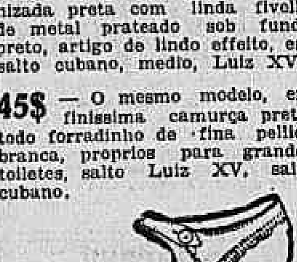

32$ — Lindos sapatos em fino couro naco, havana, com guarnições de côr bois de Rose ou em côr bois de Rose com guarnições havana claro, salto cavalliere francez.

Porte 2$500 por par

ULTIMA NOVIDADE EM ALPERCATAS

Finas e solidas alpercatas de pellica envernizada preta, com lindo florão na gaspea, typo meia pulseira, criação exclusiva da Casa Guiomar.

De ns. 17 a 26	8$000
De ns. 27 a 32	10$000
De ns. 33 a 40	12$000

O mesmo modelo em lindo couro naco de côr cinza, ou béle palha, tambem com florão e todo forrado

De ns. 17 a 26	10$000
De ns. 27 a 32	12$000
De ns. 33 a 40	14$000

Pelo correio, mais 1$500 em par.
Remettem-se catalogos illustrados para o interior a quem os solicitar.

Pedidos a Julio de Souza (1977)

AGENTE

Constructor em inicio de negocio necessita um bem relacionado e que tenha construcções. Bôa commissão. — Resposta para a caixa deste jornal a X. X. X. (A 10923)

APARTAMENTOS
Residencia ou atelier

Alugam-se á rua Visconde Rio Branco n. 33. (A 10948)

ARMAZEM GALPÃO

Precisa-se de um para fabrica bem grande; offertas á rua do Rezende n. 104, loja, com Walter. Phone Central 0097. (A 11703)

VENDEDORES DE LUBRIFICANTES

Companhia importante precisa de vendedores activos e bem relacionados. Paga-se ordenado compensador e commissão, mas faz-se questão de pessoas perfeitamente habilitadas, do contrario é excusado apresentar-se. Excellente opportunidade aos competentes que aspiram melhor situação. Cartas detalhadas á Statlatex, neste jornal. (A 11700)

PHARMACIA

Compra-se uma, até 50:000$000. Cartas neste jornal a W. M. (A 11734)

SELLOS

Compra-se collecções do Brasil; rua do Carmo n. 57. Gusman Santos. (A 11714)

TERRENO EM CAMPO — GRANDE —

Vende-se um magnifico medindo 29.000 metros quadrados, em Inhoahyba, logar muito valorizado, cortado pela estrada principal, proprio para cultura de laranjas. Preço de occasião. Trata-se á rua da Quitanda n. 69. (A 10979)

COPACABANA
Posto 4

Aluga-se, por tres mezes, esplendida casa completamente mobiliada, á rua Constant Ramos, muito proximo á praia. Telephone Ip. 1116. (A 10982)

CASA — PETROPOLIS

Vende-se — preço modico, construcção moderna, optimas accommodações, demais dependencias — ponto saudavel — Rua Monsenhor Barcelar, 387. (A 12566)

Correio Aereo
C. G. Aeropostale

UNICO SERVIÇO OFFICIAL DOS CORREIOS FRANCEZES, URUGUAYOS ARGENTINOS

SAHIDAS de Aviões Postaes do Rio:

Todas as 5ªs feiras, para: Victoria, Caravellas, Bahia, Maceió, Recife, Natal Dakar Casablanca, Alicante e Toulouse

Todas as 6ªs feiras, para: Santos, Florianopolis, Porto Alegre, Pelotas, Montevidéo e Buenos Aires e Chile.

Fechamento de malas:
Para o Norte, 5ª feira até ás 2 horas.
Para o Sul, 5ª feira até ás 12 horas.

Mala de ultima hora.
Para o Norte, 5ª feira até ás 13 horas.
Para o Sul, 6ª feira até ás 12 horas.

AVENIDA RIO BRANCO, 50
TELE. NORTE 7400
Agencia em Petropolis
170, Avenida 15 de Novembro (7014)

TRASPASSA-SE UMA CASA POR 280$000 MENSAES

Traspassa-se o contrato do sobrado, á rua São João Baptista, 9, Botafogo. Serve apenas para casal ou rapazes solteiro. Tem duas salas grandes, fogão a gaz, banheiro, etc. Negocio de urgencia. Para ver e tratar na mesma. (A 11784)

BUICK

Vende-se, particular, penultimo typo, excellentes estado e bem calçado. Das 8 ás 13, rua Constante Ramos n. 104, Copacabana, e de 15 1|2 ás 17 1|2, rua dos Arcos n. 103, Lapa. (A 12463)

UM GRANDE HOTEL COM PEQUENAS DIARIAS
HOTEL AVENIDA
Capacidade para 500 hospedes. O ponto mais central da cidade.
Agua corrente e telephone em todos os quartos. — Correspondencia com o Rio-Hotel e Hotel Vera Cruz.
DIARIAS A PARTIR DE 22$000
End. Tel.: Avenida — Telephone C. 4948
F. CABRAL PEIXOTO
Rio de Janeiro
(3022)

ICARAHY

Vende-se a grande casa da rua Alvares de Azevedo n. 155 e a respectiva chacara. Póde ser vista das 9 ás 5 horas da tarde. (A 11778)

OPTIMO TERRENO

Vende-se um com 9 metros de frente pela rua Senador Vergueiro n. 142, com 30 metros pela travessa Marquez do Paraná. — Trata-se á rua dos Andradas n. 73, com Chrispim. (A 11777)

BOM NEGOCIO

Arrenda-se em prospero suburbio do Rio, parte de magnifica fazenda, servida por duas estradas de ferro, dispondo de boas pastagens, capineiros, estabulos com agua corrente, podendo ser explorada com varias culturas, muito lucrativas, dada a sua privilegiada situação. Informações á rua Marechal Floriano, 18, 1º andar. (A 11782)

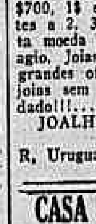

Tendes feridas, espinhas, manchas, ulceras, eczemas, emfim qualquer molestia proveniente d'um sangue impuro?
USAE O PODEROSO ELIXIR DE NOGUEIRA
Grande depurativo do sangue (17312)

COMPRAM-SE
Pratarias, Joias — e Ouro —

Paga-se ouro a 3$500, 5$ e 8$000 a gramma; pratarias antigas, com sejam castiçaes, paliteiros, salvas, apparelhos de chá e candelabros a $400, $700, 1$ e 1$500 a gramma. Brilhantes a 2, 3 e 5 contos o quilate. Prata moeda antiga, 80 °|° e 300 °|° de agio. Joias com brilhantes fazem-se grandes offertas. Não venda ass suas joias sem ter a nossa avaliação, cuidado!!!...

JOALHERIA THESOURO DO CASTELLO
R. Uruguayana, 9, proximo a Carioca. (A 11798)

CASA EM SÃO CLEMENTE

Aluga-se ou vende-se uma nova para familia de tratamento, com linda vista para Botafogo, local fresco e saudavel; tem jardim, garage, etc. A' nova R. Sarapuhy 12, em continuação á Rua Alfredo Chaves. — Informa-se na mesma ou na Av. Rio Branco, 90, com Aquino — Phone Norte 3288. Aluguel 900$000.

MOLDES PARA CAMISAS

5$000, para pyjamas 5$, para cuecas 3$, cada, os unicos aperfeiçoados, feitos por perito contra mestre, vende a casa CENTRO DAS RENDAS. Avenida Passos, 75. (A 11844)

MERCADORIAS D'OCCASIÃO

De particular ou casa, compra-se em fardos, volumes ou duzias; no quarto 341 do Hotel Fluminense, com o sr. Bastos. (A 11851)

PENSÃO HARDING

22, Marquez de Abrantes; grande quarto para familia; banhos de mar. (A 11853)

EMMAGRECER

Formula inoffensiva, especial para mulheres, envia-se receita mediante 20$000. Escrever para Ataliba Barroso. São João Nepomuceno. Minas. (A 11841)

AUTO F. N.

Vende-se um, em bom estado, com 4 cylindros, por preço de occasião. — Ver á rua São Clemente, 81. Tratar, á rua São Pedro, 49. (A 12466)

TERRENOS NOVO JOCKEY

Rua Doze de Maio defronte as ruas Vicente de Souza e Magnolias, lotes de 12:000$ até 25:000$. Junqueira & C. Ltda. — Rua da Quitanda, 133, 1º andar. (A 11790)

PROFESSOR MIGUEL — PEREIRA —

Uma hora antes dessa localidade aluga-se uma casa acabada de construir, com todas commodidades sanitarias. — Estação de Conrado Niemeyer, aprazivel logar recommendado para veranistas. Logar absolutamente isento de doentes. O preço das passagens e o tempo da viagem permittem vindas diarias ao Rio. — Tratar, á rua Campos Salles, 41. (A 11785)

SOBRADO — BOTAFOGO

Familia que se retira, passa um sobrado pagando aluguel modico, a quem ficar com os moveis por preço baratissimo. Urgente. — Rua Marquez de Abrantes n. 234, sobrado, esquina da praia acima (A 11789)

ACTOS RELIGIOSOS

Antonio Abranches

(30º DIA)

✝ **Maria da Conceição Barroso Abranches, Thereza Abranches Duque e marido, Abilio, Mario e Sylvia Abranches, convidam os seus parentes e pessoas de amizade a assistir á missa de 30º dia que por alma do seu saudoso marido e tio ANTONIO ABRANCHES, mandam celebrar depois de amanhã, sabbado 26, ás 10 horas, no altar mór da egreja de N. S. do Carmo e antecipadamente agradecem. (A 11766)**

Manoel da Cunha Simas Junior

✝ Honorina Vieira Lima Simas e seus filhos, Firmino Simas e familia, Olivia Simas Bittencourt e filhos, Cecilia Simas Lobão e filhos, Octavio Jacobino e familia, Carlos Vieira Lima e familia, Francisco Leal e senhora, Brasilio Taborda e familia, V. Werneck & C. communicam as pessoas de sua amizade o fallecimento de seu querido esposo, pae, irmão, tio, cunhado, socio e amigo MANOEL DA CUNHA SIMAS JUNIOR e convidam a acompanhar os seus restos mortaes que sairão da sua residencia, á rua Itacurussá n. 23, Conde de Bomfim, ás 3 horas da tarde de hoje, 24 do corrente, para o cemiterio de São Francisco Xavier. Antecipadamente se confessam gratos. (A 11866)

Viuva Paula Antunes

(MIMOÇA)

✝ Ignacio Manoel Paula Antunes, Dulcina Antunes, Jacy Monteiro e seu marido Eurico Jacy Monteiro, Maria Antunes Hess e filhas, Mathilde de Paula Antunes e Joanna Victoria Azevedo Costa, mandam rezar hoje, quinta-feira, 24 do corrente, ás 10 horas, no altar-mór da egreja de São Francisco de Paula, missa de setimo dia por intenção de sua finada mãe, sogra, avó e irmã, MARIA CHERUBINA DA COSTA ANTUNES (A 11757)

Sylvia Brazil Ferreira da Rocha

✝ Alcino Ferreira da Rocha e filho, Ernestina Cybrão Brasil, Alzira Ferreira da Rocha, almirante J. F. Machado Portella e familia, capitão de corveta João Candido Brasil e familia, dr. Carlos Americo Brasil e senhora, Luiza Emilia Brasil, dr. Edmundo Ferreira da Rocha, senhora e filho, Pedro Level Morcausse, senhora e filhos, dr. Alberto Farani, senhora e filhos, viuva do conselheiro Ernesto Cybrão e filhos, Tude de Carvalho Brasil e filhos e demais parentes, agradecem penhorados as pessoas que compareceram ao seu enterramento, e convidam para á missa de setimo dia, que será rezada, hoje, quinta-feira, 24 do corrente, ás 9,30, na Cathedral. Desde já antecipamos nossos agradecimentos. (A 12435)

Maria Augusta Barbosa Cordeiro

(VIUVA MANOEL ROZENDO CORDEIRO)

✝ Maria Julieta Cordeiro, José Rozendo Cordeiro, suas irmãs, sobrinhos, cunhados, tios e primos, gratos a todas as pessoas que os acompanharam na sua immensa dor, acompanhando, ainda, os restos mortaes de sua inesquecivel mãe, avó, sogra, irmã, cunhada e tia MARIA AUGUSTA BARBOSA CORDEIRO, á ultima morada, de novo as convidam para assistir á missa de setimo dia, que, em suffragio de sua alma, será rezada, amanhã, 25 do corrente, ás 9 1|2 horas, no altar mór, da egreja de N. S. da Conceição e Boa Morte, á rua do Rosario, esquina da avenida Rio Branco. Desde já se confessam agradecidos. (A 11830)

João Sorte

✝ Miguel Sorte, senhora e filhos, Humberto Levy, senhora e filho, Arthur Padovani, senhora e filhos, Salvador Rivas, senhora e filho, Gilda Cazal e filhos, penhorados agradecem a todos quanto acompanharam os restos mortaes de seu irmão, cunhado e tio JOÃO SORTE, e de novo os convidam para assistir á missa de 7º dia que será rezada amanhã, sexta-feira, 25 do corrente, ás 9 1|2 horas, no altar mór da egreja de São Francisco de Paula. Desde já antecipam os nossos agradecimentos. (A 11665)

Isabel de Souza Meira

✝ Bernardo Martins Meira, Americo, Paulo e Lucio Martins Meira, João Huet do Bacellar, senhora e filho, Guilhermina de Souza Meira, Guilhermina Rosa Fernandes, participam aos seus parentes e amigos o passamento de sua esposa, mãe, sogra, irmã e cunhada ISABEL DE SOUZA MEIRA, hontem, ás 5 horas. Seu enterramento sairá da rua Professor Gabizo n. 14, hoje, ás 9,30, para o cemiterio de São João Baptista. (A 10997)

Maria da Cunha Arantes

✝ Rachel Carneiro Arantes, Ulysses da Cunha Arantes e senhora, Antonio da Cunha Arantes, Huldarico da Cunha Arantes e Mario da Cunha Arantes, filha, irmãos e cunhada, fazem celebrar missa de 30º dia, em intenção á alma da saudosa MARIA DA CUNHA ARANTES, sexta-feira, 25 do corrente, ás 10 horas, na egreja de São José, desde já, penhorados agradecem. (Rua da Misericordia). (A 11839)

Maria Narciza dos Santos

✝ Celestino Domingos dos Santos e seus irmãos, participam o fallecimento de sua querida mãe, MARIA NARCIZA DOS SANTOS, e convidam seus parentes e amigos, para o enterro que se realizará, hoje, á 1 hora da tarde, saindo da rua Candido Benicio n. 509, Jacarépaguá, para o cemiterio de Jacarépaguá. (A 12475)

Arthur Ribeiro Soares

✝ Marietta de Castro Soares e filhos, as familias Ribeiro Soares e Corrêa e Castro agradecem, penhorados, a todos aquelles que compareceram ao enterramento do sempre lembrado ARTHUR RIBEIRO SOARES, e ao mesmo tempo convidam a assistir á missa que mandam celebrar em intenção á sua alma, hoje, 24 do corrente, quinta-feira, ás 10 horas, no altar mór da egreja do Carmo. Desde já se confessam eternamente agradecidos. (A 12476)

CHAPEUS PARA LUTO
Os mais novos modelos, só na Casa Sol, rua do Theatro 29. Tel. Central 3966. Attende a chamados.
(3842)

AOS CAPITALISTAS

Vende-se por 50 contos, patenteado para todos os Estados do Brasil, o privilegio de um systema novo de annuncios, verdadeira novidade, acceitação garantida; o modelo do apparelho póde ser visto e examinado com o sr. Gonçalves. Rua dos Invalidos, 39 sob. (A 11812)

ALTO NEGOCIO

Vende-se por 50 contos, patenteado para todos os Estados do Brasil, o privilegio de um systema novo e original de annuncios, verdadeira novidade, acceitação garantida; o modelo do apparelho póde ser visto e examinado com o sr. Gonçalves. Rua dos Invalidos, 39, sobrado, sala da frente. (A 11812)

COLCHAS E ALMOFADÕES

Guarnições completa de 6 peças em filet, feito á mão, do Norte, recebeu o CENTRO DE RENDAS. Avenida Passos, 75; preço 195$000. (A 11843)

PHOTOGRAPHIA

Vende-se uma photographia bem localizada, fazendo bom negocio; motivo o dono ter que ir para a Europa. Trata-se com o sr. Alberto, á rua 7 de Setembro n. 133, 1º andar. (A 11847)

CENTRO DAS RENDAS

A casa que vende as apreciadas rendas e applicações do Norte, feitas á mão, a varejo, pelo preço do atacado; avenida Passos, 75. (A 11844)

PIANO

Vende-se um bonito e bom, alto, claro, pouco uso, por preço de occasião; devido retirada. Rua Barão Mesquita n. 507. (A 11850)

ANDARAHY

Alugam-se as casas novas II e V da rua Amaral 72; trata-se nosh telephones S. 1519 ou N. 7549. (A 11852)

Teu é o mundo
INTELLIGENTE LEITOR OU ENCANTADORA LEITORA:
Queres conhecer os meios que te guiarão a conseguir Fortuna, Amor, Felicidade, Exito em Negocios, Jogos e Loterias? — Pede GRATIS meu livrinho "O MENSAGEIRO DA DITA". Remette 300 réis em sellos para resposta. Direcção: Professora Nila Mara — Calle Matheu, 1924 — Buenos Aires (ARGENTINA).
(3971)

LEILÕES

Leilão de Penhores
JOIAS E MERCADORIAS NA FILIAL DA
CASA GONTHIER
HENRY FILHO & CIA.
195 — Rua Sete de Setembro — 195
EM 6 DE FEVEREIRO
(7073)

JOSE' MOREIRA DA COSTA & C.ª
9 — Becco do Rosario — 9
Leilão em 4 de fevereiro — de 1929 —
Avisamos aos srs. mutuarios que as suas cautelas podem ser reformadas ou resgatadas até a vespera.
(A 10822)

C. B. AUREA BRASILEIRA
Leilão em 25 de janeiro
MATRIZ — Av. Passos, 11
(7202)

Leilão de Penhores
26 de janeiro de 1929
JOSE' CAHEN
(A 10790)

Leilão de Penhores
LIBERAL, BERLINER & CIA.
EM 28 DE JANEIRO
58 — LUIZ DE CAMÕES — 60
(A 10606)

DINHEIRO ?
A ECONOMICA
Penhores sobre joias e mercadorias
ANDRADAS, 26
— TEL. N. 5492 —
Attende a chamados
(17823)

S. A. A ECONOMICA
Leilão em 29 de Janeiro de 1929 de joias e mercadorias. Catalogo no "O Paiz". Rua dos Andradas, 26. (3046)

Implorando a caridade

ANGELA PECORANO, viuva, com 86 annos de edade, completamente cega e paralytica.
MARIA VENTURA, de 96 annos de edade, viuva.
PAULINA DE FIGUEIREDO, viuva, com tres filhos e impossibilitada de trabalhar.
ENEDINA, rua do Chichorro n. 6, casa XVIII, doente, impossibilitada de trabalhar, tendo duas filhas, sendo uma tuberculosa.
CARLOTA, pobre velhinha sem recursos.
REGINA DE CARVALHO, pobre senhora e sem amparo e filhos.
UM INFELIZ ALEIJADO.
FELICIANA LUCAS, viuva, paralytica.
VIUVA SANTOS, com 68 annos de edade, gravemente doente de moles tias incuraveis.
JOSEPHINA GUIMARÃES DA SILVA, viuva com filhos e sem recursos.
FRANCISCA DA CONCEIÇÃO BARROS, cega de ambos olhos e aleijada.
VIUVA SOARES — Sem poder trabalhar.
THEREZA, pobre ceguinha sem auxilio.

COZINHEIROS

COZINHEIRA — Precisa-se de uma que queira acompanhar um casal de todo respeito ao Estado de Minas Geraes. Logar muito saudavel. Tratar na rua Primeiro de Março, 87-2°. (A 12429) A

COZINHEIRA — Na "Pensão Beira-Mar" precisa-se de um bom cozinheiro; paga-se bem. Praia de Icarahy, A-1 — Nictheroy. (A 10976) A

CREADAS

ARRUMADEIRA — Precisa-se de uma boa arrumadeira para casa de familia de tratamento, que durma fóra. Tratar á rua Mena Barreto, 144, Botafogo. (A 12396) B

PRECISA-SE de uma empregada em casa de pequena familia, á rua Senhor dos Passos n. 144, sobrado. (A 11636) B

EMPREGOS DIVERSOS

AGENCIADORES — Precisam-se para placa-reclame. Aragon Montenegro & C. Rua do Lavradio n. 146. (A 11835) C

PRECISA-SE de serventes de pedreiro á rua Marquez de Olinda n. 78. (A 11691) C

VENDEDOR — Precisa-se de um com pratica, para officina de pinturas. Rua do Lavradio n. 183. (A 12402) C

CENTRO

ALUGA-SE optimo quarto bem mobilado e independente, á rua Pedro de Frontin n. 46, 1°. Cent. 3315. (A 11849) D

ALUGA-SE o sobrado da rua do Rosario n. 34, e quem comprar os moveis. Tratar pelo telephone Central 4470. (A 11794) D

ALUGA-SE amplos escriptorios servidos por elevador, á rua dos Andradas n. 26, 1° andar. (A 12469) D

ALUGA-SE o segundo andar do predio n. 95 da rua dos Ourives. Tratar no 1° andar. (A 11722) D

ALUGA-SE no total ou em parte, um predio com grande superficie de metros quadrados, com ampla luz e ar, proprio para industria, empresas, ou representações, na rua dos Ourives, 52. Tratar na loja. (A 11698) D

ALUGA-SE por 750$000 o predio de dois andares, á rua Theophilo Ottoni; tratar na rua General Camara n. 24. Peixoto & C. (A 11605) D

ALUGA-SE um excellente sobrado, com optimos aposentos, muito boa sala de banho, com fogão e aquecedor a gaz, á Visconde de Itauna n. 63, onde se acham as chaves. Trata-se á rua Alfandega n. 105, telephone 2039. (A 12318) D

ALUGA-SE um quarto bem mobilado, com pensão, em casa de familia de tratamento, a 5 minutos da Avenida Rio Branco, á rua Evaristo da Veiga n. 126. (A 11650) D

ALUGA-SE em casa de familia, lugar alto e fresco, á 1½ minuto do Largo de S. Francisco, quartos bem mobilados, com pensão, a cavalheiro ou moço do commercio. Rua Senador Dantas, 99. (A 10975) D

ALUGA-SE um quarto de frente, á rua Cel. Pedro Alves, 122. Chaves no 124. Tratar na rua Visconde de Inhauma, 83, sobrado. (A 11641) D

ALUGAM-SE duas salas para escriptorio, á rua do Rosario n. 99. (A 11723) D

ALUGA-SE um bom escriptorio na rua do Ouvidor n. 55. Tratar no 1° andar. (A 12332) D

ALUGA-SE o terreno da rua General Pedra n. 217, é vedado e tem um telheiro, e o predio n. 215 e terreo. Tratar na rua Ouvidor 59-3°. (A 10933) D

ALUGA-SE consultorio com installações para Raio X e Ultra-Violeta, dá para consultorio. Rua Quitanda n. 28. (A 12403) D

ALUGAM-SE dois escriptorios á rua da Quitanda n. 72-2°. Tratar no mesmo com o sr. Carlos.
(A 10950) D

ALUGA-SE um predio reconstruido com grande sala e armazem proprio para fabrica de moveis. Rua Senador Pompeu n. 198. Trata-se á rua Otto de Olieear, 12. (A 11682) D

ALUGA-SE o predio da avenida Mem de Sá n. 67. Trata-se no Banco Portuguez do Brasil, Candelaria, 24. (A 10938) D

ESCRIPTORIO — Aluga-se um excellente, com direito á luz, empregado, telephone e sala de espera. Rua Chile, 11-1° and. Aluguel 200$000. (A 11715) D

ESCRIPTORIO — Aluga-se, á rua Gonçalves Dias n. 74, 1° andar, canto de Ouvidor. (A 11807) D

ESCRIPTORIOS — Alugam-se dois bons escriptorios. Rua da Quitanda n. 26, 2° andar; tem elevador. (A 11599) D

Dormitorios a 1:009$000
Fabrica: R. Sen. Euzebio, 81. (16987)

CATTETE

ALUGA-SE um bom quarto com optima pensão a dois rapazes de tratamento proximo aos banhos de mar. Buarque de Macedo, 56, terreo. (A 11755) E

ALUGA-SE o predio recentemente construido, optima morada, á rua Tiago Coutinho n. 44, proximo ao largo do Machado. Pode ser visto das 8 ás 17 horas e informações dadas no mesmo. (A 12470) E

ALUGA-SE bella sala mobilada, com pensão, á rua Corrêa Dutra 44 (Flamengo).
(A 11686) E

ALUGA-SE uma boa sala de frente e tem quarto separados casa de todo o conforto e asseio. Rua do Cattete, 84. (A 11657) E

ALUGA-SE sala lindamente mobilada, todo novo, com ou sem pensão, á rua Almirante Balthazar, 31, jardim da Gloria. (A 11639) E

ALUGA-SE quarto, com agua corrente, mobilado, com ou sem pensão á rua do Cattete, 44. (A 11660) E

ALUGA-SE uma sala mobilada com todas commodidades. Correia Dutra n. 62. (A 12378) E

FLAMENGO — Alugam-se bons quartos com agua corrente e pensão de 1ª ordem. Exclusivamente familiar. Rua Almirante Tamandaré, 26, "Clara Hotel". (A 11716) E

FLAMENGO — Alugam-se uma sala de frente e um quarto, para casal ou a duas rapazes, mobilado, com pensão, Rua Machado de Assis, 10. (A 12359) E

LARANJEIRAS

ALUGAM-SE quartos e salas mobilados, agua corrente, grade jardim, com telephone B. M. 2855. Laranjeiras, 334. (A 11646) F

ALUGA-SE á rua Umary n. 48, terreo, quasi na esquina de Pereira da Silva, pequena e luxuosa residencia, com todo o conforto, para casal de tratamento. 650$ mensaes. Trata-se com Abel. Cõm quem estão as chaves, no Itajubá-Hotel. (A 10911) F

BOTAFOGO

ALUGA-SE o excellente predio de construcção moderna, á rua General Severiano n. 126, com optimas accommodações para familia de tratamento, possuindo todos os requisitos de hygiene e de conforto. Pode ser visto diariamente, nas horas. Trata-se á rua Buenos Aires n. 100, sobrado, sala dos fundos. (A 12460) G

ALUGA-SE á rua Visconde de Caravellas, 38, Botafogo, casa com todo conforto moderno para pequena familia. Trata-se no Banco Portuguez do Brasil, Candelaria, 24. (A 11776) G

ALUGA-SE salas e quartos para casal, em casa de familia de tratamento com pensão, para rapazes do commercio, de 300$ a 600$. Frente á praia de banhos. Passadio de 1ª ordem. Praia de Botafogo, 458. Telephone Sul 1276. (A 11696) G

ALUGA-SE em Botafogo á rua São Clemente, casa com todo o conforto para pequena familia. Tratar pelo telephone Sul 1350. (A 12358) G

ALUGA-SE uma casa de familia, um quarto á senhora. Informações pelo telephone Sul 0085. (A 12355) G

ALUGA-SE na Praia de Botafogo n. 212, bom sobrado, proprio para familia, perto dos banhos de mar. Preço de occasião. (A 12410) G

COPACABANA

TO LET — Very nice room, with all modern comforts, in the best and decent house between the beaches of Copacabana and Ipanema. Inquires at C. Gomes Carneiro, 154, II, near Leblon omnibus. (A 11800) H

ALUGA-SE casa mobilada em Copacabana. Tratar no Armazem Pharol, á Av. Elisabeth. (A 11760) H

ALUGA-SE a casa mobilada da rua Copacabana n. 864, para pequena familia, em centro de terreno; tem jardim, pomar, e telephone. Está aberta. Informações e tratar á rua Buenos Aires n. 100, sobrado, sala dos fundos. (A 12461) H

ALUGA-SE em casa de familia, uma sala de frente, para casal, bem mobilada a casal ou cavalheiro. R. Gustavo Sampaio n. 158, Leme, junto aos banhos de mar. Tel. Sul 218. (A 11793) H

ALUGA-SE boa casa, com 4 quartos, 2 salas, e mais dependencias, por 850$000 e contrato de 2 annos e meio, á rua Hilario de Gouvêa n. 23 (lado do mar). Tem telephone. Ip. 2092. Trata-se na mesma, a qualquer hora. (A 11801) H

ALUGA-SE casal com um quarto, mobiliado, com pensão, á rua Copacabana n. 590; tratar no mesmo. (A 11736) H

ALUGA-SE um bom quarto com ou sem moveis, com pensão e todo respeito. Rua Miguel Lemos n. 88. (A 11360) H

ALUGA-SE por 360$ a casa III typo apartamento, da rua Sá Ferreira n. 114. (A 10880) H

CASA — Aluga-se, mobilada, com quarto dormitorios, quarto para empregados e mais dependencias, jardim e bom quintal, á rua Copacabana n. 534. Tem telephone. As chaves, por favor, defronte, na "Bazar Pires". (A 11796) H

IPANEMA — Aluga-se por 750$000 lindo bungalow novo com os requisitos modernos e com garage, á rua Farme de Amoedo n. 29. As chaves, por favor, no mesmo e tratar á rua Uruguayana, 125, sob. Tel. Sul 3154. (A 10907) H

IPANEMA — Casa — Aluga-se por 500$. Nascimento Silva, 411, proximo á praia. Tratar á rua Teixeira de Mello n. 25. (A 10907) H

POSTO QUATRO — Aluga-se optima casa mobilada, com garage, á rua Copacabana n. 790; tratar no mesmo. (A 10883) H

PARA duas pessoas que trabalhem fóra — Aluga-se grande sala de frente, com mobilia, em Copacabana. Pedem-se referencias. Tel. 607, sobrado. (A 12372) H

RIO COMPRIDO

ALUGA-SE a casa da Av. Paulo de Frontin n. 441, com boas accommodações para familia regular, installação nova. Trata-se na Panificadora defronte da Avenida; tratar no escriptorio da rua de S. Francisco n. 34. Tel. Central. (A 11832) J

TIJUCA

ALUGA-SE a casa da rua Silva Lobo arejados aposentos a familias de tratamento. Mariz e Barros n. 200. (A 12466) K

ALUGA-SE a casa moderna da rua do Uruguay n. 531, lado da montanha, com 3 quartos, salas, etc. Tratar com Santos Moreira, á rua General Camara n. 44, sobrado. (A 12815) K

ALUGA-SE o grande predio da rua Conde de Bomfim n. 530, para familia, bem visto a rua do Bispo, n. 233. Tratar á rua Buenos Aires, 100, sobrado, dos fundos. (A 11708) K

ALUGA-SE uma casa com um, com alguns moveis, preço modico, com telephone, á rua Paulo Fernandes, 223. (A 11664) K

ALUGA-SE o predio da rua Paraguay, 77, no bairro de Bispo, m. 123. (A 12477) I

ALUGA-SE o grande predio do Alto da Boa Vista n. 58, com 14 quartos. Trata-se no Banco Portuguez do Brasil, Candelaria n. 24. (A 10936) K

ALUGA-SE á rua Lucio de Mendonça n. 45, transversal a Mariz e Barros, magnifico predio apalacetado, para familia de tratamento. Tem entrada para automovel. Está aberto para ser visitado e trata-se á rua Buenos Aires n. 100, sobrado, sala dos fundos. (A 12462) K

ALUGAM-SE tres casas ainda não habitadas, em rua presentemente particular, á rua dos Araujos, 89. Accommodações: 3 quartos, 2 salas e demais dependencias; preços 400$ e 500$. Ns. das casas 60, 62 e 63. No local ha quem mostre. Tratar na rua 1° de Março n. 133-1° andar. (A 11604) K

ALUGA-SE o predio da rua Haddock Lobo, 54, tem 2 salas, quatro quartos e mais dependencias. Pra ver das 11 ás 16 horas e para tratar das 14 ás 16 horas, na rua General Pedra n. 147, 1°, telephone N. 3040. (A 10934) K

ALUGA-SE ou vende-se um moderno e luxuoso predio apalacetado, tendo 4 boas salas, 5 bons quartos, garage com quarto, centro de jardim. Aluguel 1:100$. Venda: 125:000$. Ver e tratar á rua Maria Amalia, 22, moderno. Entre Uruguay e José Hygino. (7048) K

FAMILIA de tratamento aluga, com pensão, bonito quarto encerado, a casal ou a pessoas sem creanças. Conde de Bomfim, 170. (A 11645) K

QUARTO esplendido, frente de jardim, aluga-se sem mobilia, só a senhoras e moças distinctas. Conde de Bomfim, 155. (A 12419) K

Cia. de Construcções Modernas Ltda.

URUGUAYANA, 96 — 3°, Elevador. N. 1018
Tem um terreno?
Quer casa propria?
Não tem dinheiro?
Procure a Cia. de Construcções Modernas Ltda., construcções a longo prazo, sem entrada inicial, só executamos obra de 30 contos para cima. FAZEMOS EMPRESTIMOS sobre predios de 10 a 500 contos.

ALUGA-SE a casa n. 1 da Villa S. José, á rua Castro Alves, 24-A, Meyer. (A 11854) U

ALUGA-SE uma boa casa com dois quartos, duas salas, quarto de banho com banheiro, cozinha e bom quintal, na rua Wenceslão n. 45, Meyer (fundos). (A 10922) U

ALUGA-SE meia casa independente por 100$000, rua Borja Reis, 209, Engenho de Dentro. (A 12398) U

ALUGA-SE o predio da rua Jobim n. 80; chaves á rua Bella Vista n. 148-A. Tratar á rua do Ouvidor, 59-2°. N. 6555. (A 11613) U

ALUGA-SE os predios á rua Castro Alves n. 110, casas XVI e XVII. Chaves na casa XXI. Tratar á rua do Ouvidor n. 59-2°. N. 6555. (A 11614) U

ALUGA-SE uma boa casa na Villa S. Geraldo; n. 141 da rua Getulio, estação de Todos os Santos, com 2 salas, 2 quartos. Trata-se na rua São Francisco Xavier n. 532. (A 10920) U

JACAREPAGUA' — Aluga-se, mediante contrato, o predio proprio para familia de gosto, optimamente localizado, com grande abundancia de agua, luz electrica e grande terreno, sito á rua Henriqueta n. 11, Estrada da Covanca; as chaves no n. 1; não se aluga a pessoas doentes. Tratar á rua da Assembléa n. 104, 1° andar. Aluguel 270$000. (A 12400) U

SUB. LEOPOLDINA

ALUGA-SE ou vende-se o predio á rua Felisbello Freire n. 168; trata-se no Banco de Credito Mercantil. Quitanda n. 71-75. (A 12418) V

VENDE-SE o predio da rua da Passagem n. 252. Está vago. (A 12407) 1

VENDEM-SE dois predios em perfeito estado, negocio de occasião, junto á estação de Pavuna. Informações no largo da Pavuna n. 2. (A 12176) 1

VENDE-SE optima casa á rua de S. Francisco Xavier n. 864. Tratar no Banco de Espanha e Brasil.
(A 10951) 1

VENDE-SE o predio da rua Campos Salles n. 102, para familia de alto tratamento; ver no mesmo, das 12 ás 16 horas. (A 12367) 1

VENDEM-SE os predios da rua Conselheiro João Cardoso ns. 63, 67 e 69, Praia Formosa, em leilão, pela maior offerta, sexta-feira 25 do corrente, ás 5 horas da tarde, em frente aos mesmos, pelo leiloeiro Fabio. Tel. 3846 Norte. (A 10942) 1

VENDEM-SE, na rua S. Francisco Xavier, esquina da avenida Maracanã, lotes de terrenos com prazo para pagamento. Informações na praça Floriano, 31/39, 2° andar (edificio do Cinema Gloria) ou á rua Treze de Maio n. 64-A. (3841) 1

VENDAS DIVERSAS

AUTOMOVEL Chevrolet. Vende-se optimo estado de conservação, preço de occasião. Informações Beira Mar 0564. (A 12471) 2

VENDE-SE um dormitorio novo, de peroba, com imbutidos, para casal, constante de quatro peças. Trata-se na rua do Senado n. 259, sobrado, das 13 ás 17 horas. (A 11773) 2

JA' EXISTE O ELIXIR "914"
O VERDADEIRO DEPURATIVO
(17812)

SÃO CHRISTOVÃO

ALUGA-SE uma casinha com sala, quarto e cozinha, na rua Escobar n. 30. (A 11772) L

ALUGA-SE esplendida sala de frente com entrada independente, mobilada elegantemente, com ou sem pensão, em casa de familia de tratamento á rua Pereira de Almeida n. 6, esquina de Barão de Ubá. Telephone Villa 5659. (A 12260) L

ALUGA-SE uma casa na Avenida da rua Capitão Felix n. 76, as chaves com o encarregado. Aluguel 155$. (A 11805) L

ALUGA-SE o sobrado da rua Francisco Eugenio n. 176, com quatro grandes quartos, e duas salas, fogão a gaz, banheira, esquentador, um grande terraço. Predio novo. Aluguel 550$. Chaves no 174-A. (A 12467) L

ALUGA-SE o predio da rua Pereira de Almeida n. 96, com 4 quartos, 2 salas e mais dependencias. Trata-se no mesmo, das 2 ás 4 horas. Praça da Bandeira. (A 11804) L

ALUGA-SE á rua S. Christovão, 518-A (Bairro Santa Genoveva), casas com todo conforto moderno, com 3 quartos, duas salas á familia de tratamento. Tratam-se no Banco Portuguez do Brasil, Candelaria n. 24. (A 10937) L

VILLA ISABEL

ALUGA-SE a casa da rua Torres Homem n. 151, por contrato, com 3 quartos, 2 salas, cozinha, com fogão a gaz e banheiro. (A 11856) M

ALUGA-SE casa duas salas dois quartos, fogão a gaz e mais dependencias. Rua Theodoro da Silva, 425. Chaves 426 e tratar R. Carioca, 5. (A 11713) M

ANDARAHY

ALUGA-SE casa com dois quartos, sala, cozinha, banheiro e quintal, estylo bungalow. Rua Uberaba, 53, casa 8. Largo Verdun. Bonde de Uruguay-Engenho Novo. Aluguel 280$. (7050) N

LAPA

ALUGA-SE um quarto ou sala de frente, mobilados, a senhor distincto. Pedem-se referencias. Na rua Conde de Lage n. 56, Gloria. (A 11601) P

CATUMBY

ALUGA-SE boa e confortavel casa na rua Itapirú n. 184, com 4 q., 2 s. e dependencias. As chaves na mesma rua n. 198. Tratar na rua S. Pedro n. 160, 1°. Tel. N. 0197. (A 11828) R

ALUGA-SE uma linda casa acabada de construir com todo conforto, para pequena familia. Rua Navarro, 93. (A 12431) R

SANTA THEREZA

ALUGA-SE a boa casa do largo da França n. 621. Está aberta. Trata-se á rua do Rosario n. 101, 4°. Tel. Norte 5631, com o dr. Ferraz. (A 11765) S

ALUGA-SE uma boa casa para familia de tratamento, com boa vista para o mar, oito minutos distante do centro, á rua do Curvello, 56, para ser vista de uma ou tres horas. (A 12397) S

ALUGA-SE uma sala e um quarto com ou sem moveis e pensão, a pessoas de tratamento, á rua Mauá n. 47 (Santa Thereza). Trata-se na rua Junquilho n. 32-A. (A 11593) S

ALUGA-SE um quarto sem mobilia e com direito á cozinha, fogão a gaz e lavar, á rua Paulo Mattos n. 55, tel. C. 2381. (A 11672) S

MANGUE

ALUGA-SE por 300$ a casa da rua do Monte n. 50, trata-se á rua General Camara n. 24, com os senhores Peixoto & C. (A 11606) T

ALUGA-SE a casa da rua Affonso Cavalcanti n. 130, andar terreo. As chaves estão no sobrado, da mesma. Trata-se á praça Tiradentes, 62. (A 10912) Mangue

PREDIO NOVO — Aluga-se um bom armazem, á rua Dr. Carmo Netto n. 299. (A 10988) T

SUB. CENTRAL

ALUGA-SE o predio da rua Paraguay, 77, junto á estação do Meyer, com dois quartos, duas salas e mais commodidades. Trata-se á rua Joaquim Meyer, 54. (A 12406) U

ALUGAM-SE na estação de Olaria (suburbios da Leopoldina) dois bons armazens, com moradias, á rua Etelvina ns. 7 e 9. Tratam-se no Banco Portuguez do Brasil, Candelaria, 24. (A 10939) V

NICTHEROY

ALUGA-SE uma esplendida casa, toda reformada, por preço barato, boa para doentes, tendo uma nascente de agua mineral, dando prova e familias, á rua Visconde de Nictheroy, 150, entrada pelo numero pegado, 134, casa VI, 2 (Mangueira). Informa-se com o encarregado ou rua General Camara, 290, loja. (A 12474)

ALUGA-SE á familia de tratamento ampla e confortavel moradia, perto de 3 praias. Bonde de Icarahy. Passo da Patria n. 120, Nictheroy. (A 11810) W

ALUGA-SE com pensão quartos com agua corrente a casal de trato. Pensão Roma, Praia de Icarahy, 407, Nictheroy. (A 11771) W

As Tosses, Bronchites, Constipações e Catarrho pulmonares desapparecem com o TONICO
Vinho Creosotado
do pharm.-chimico **JOÃO DA SILVA SILVEIRA**
(17813)

VENDAS DE PREDIOS E TERRENOS

BUNGALOW — 75:000$000. Centro de terreno. Antes praça Saenz Peña. Moderno, elegante, entrada automovel, 11 x 37. Tel. C. 1567. Directamente. (A 11780) 1

PREDIO — Vende-se o da rua Thomaz Coelho n. 102, proximo á rua Barão de Mesquita, em leilão, pelo PALLADIO, quinta-feira, 31 do corrente, ás 4 horas da tarde. (A 12455) 1

PREDIO — Vende-se o solido e superior da praça Marechal Deodoro n. 133, S. Christovão, em leilão, pelo PALLADIO, quarta-feira, 30 de janeiro de 1929, ás 3 horas da tarde. (A 10814) 1

PETROPOLIS — Vende-se grande chacara, 82 ms. x 440 ms., com optimo bungalow, garage, horta, jardim, gallinheiros, etc. Ver e tratar Westphalia, 2.910. Tambem troca-se por predio no Rio. (A 10944) 1

PREDIO — Vende-se o bom predio á rua Clrne Maia n. 50, estação do Meyer, bondes de José Bonifacio á porta, em leilão, pelo PALLADIO, terça-feira, 29 do corrente, ás 4 horas da tarde. (A 10915) 1

TERRENO. Ipanema, vende-se optimo lote 10 x 50, rua 20 de Novembro; trata-se á rua Copacabana, 575. Phone Ipanema 575. (A 11782) 1

VENDE-SE magnifico lote de terreno á rua D. Delfina, entre os ns. 38 e 46, murado na frente, prompto para receber edificação. Mede 11m,00 de testada. Para tratar á rua Buenos Aires n. 100, sobrado, sala dos fundos. (A 12459) 1

VENDE-SE um bom lote de terreno medindo 10 x 30, em logar saudavel e com bonita vista, não é morro, na rua Garcia Redondo n. 81; tratar na rua Cardoso n. 226, Meyer. (A 12450) 1

PREDIOS em Botafogo — Vendem-se, preço de occasião, dois magnificos, com varanda ao lado, jardim e 2 pavimentos; trata-se á rua da Quitanda n. 46, 1° andar, sala 5, das 11 em deante. (A 12454) 1

VENDE-SE, em Jacarépaguá, uma vasta situação, casa, agua encanada e aguada, pomar, cannavial, bananal, roseiral e matta, diversas arvores fructiferas, em terreno proprio, a oito minutos do bonde; informar á Estrada da Freguezia n. 825, armazem. Ponto Juca do Rio. (1413) 1

VENDE-SE por preço de occasião um terreno á rua S. Januario n. 144-A, medindo 11 x 40. Tratar com Souza, tel. Central 5609. (A 11725) 1

VENDE-SE o predio da rua Souza Lima n. 121 (Copacabana); mostra-se das 2 ás 6 horas. (A 11774) 1

VENDE-SE o bom predio para grande familia, bom clima, á rua Araro n. 62, E. Novo, grande jardim e chacara. Tratar no mesmo, das 8 ás 10 e das 10 ás 18. (A 10954) 1

VENDE-SE pelo preço convidativo de 21 contos uma bonita casa pequena, acabada de construir, tendo pequeno jardim e quintal, á rua Mathias Ayres n. 20, no Engenho Novo; rua nova, defronte a Werner Magalhães e a 60 metros da r. Barão de Bom Retiro. Tratar á rua São Francisco Xavier n. 640. (A 11598) 1

PIANO — Vende-se um lindo, Pleyel, claro, de familia que se retira; rua dos Invalidos n. 62. (A 12401) 2

PEQUENO hotel, no melhor ponto do Flamengo, vende-se. Telephonar para B. Mar 2903. (A 11596) 2

VENDE-SE um botequim fornecendo comida, ou acceita-se um socio para tomar conta do mesmo; ver e tratar á rua Senhor de Mattosinhos n. 86-A. (A 11837) 2

VENDE-SE boa mobilia de sala de jantar, Leandro Martins, dez peças, e simples mobilia de quarto de casal, e um grupo laqueado, ainda por forrar. Preço razoavel. Raul Pompeia n. 136, Copacabana. (A 12368) 2

VENDEM-SE dois carros de 4 rodas, fechados, proprios para entrega de encommendas. Ver á rua dos Cajueiros n. 1. (A 11681) 2

VENDE-SE um piano novo, allemão, peça de luxo e valor, cepo de aço e cordas cruzadas; rua Luiz Barbosa, 59, praça Sete de Março. (A 11677) 2

VENDE-SE um piano allemão, grande modelo, peça de luxo, ainda novo; rua Maxwell, 50 (A. Campista). (A 11677) 2

VENDEM-SE 3 caminhões quasi novos, 5 carroças de 4 rodas forradas de chapa galvanizada, 36 animaes de tracção superiores e os respectivos arreios. Vende-se tudo ou separado. Trata-se na rua Coronel Pedro Alves n. 299, onde podem ser vistos.
(A 11705) 2

ACHADOS E PERDIDOS

CAUTELA — Perdeu-se a do Monte Soccorro n. 111.943. (A 10978) 4

C. B. Aurea Brasileira; av. Passos n. 11. Perdeu-se a cautela 67.453, da serie B, da secção de penhores desta companhia. (A 11603) 4

COMPANHIA Bancaria Aurea Brasileira; av. Passos, 11. Perdeu-se a cautela n. 144.163, da serie A, desta companhia. (A 10956) 4

COMPANHIA Aurea Brasileira — Rua Sete de Setembro, 187. Perdeu-se a cautela n. 38.461, da serie A, da secção de penhores desta companhia. (A 10910) 4

ERNESTO Campello — Avenida Passos n. 29-A. Perdeu-se a cautela n. 208.588, desta casa. (A 12374) 4

LIBERAL, Berliner & Cia. — Rua Luiz de Camões n. 60. Perdeu-se a cautela n. 272.402, desta casa. (A 10995) 1

JOSE' Cahen — Rua Silva Jardim n. 7. Perdeu-se a cautela numero 285.829, desta casa. (A 11786) 4

JOSE' Cahen — Rua Silva Jardim n. 7. Perdeu-se a cautela numero 279.953, desta casa. (A 10960) 4

VIANNA, Irmão & Cia.: r. Pedro I, antiga Espirito Santo, 28 e 30. Perdeu-se a cautela n. 165.275, desta casa. (A 10924) 4

DIVERSOS

AFINADOR de pianos, habilitadissimo, rapaz cego, e educado, diplomado pelo Instituto Benjamin Constant, afina a 10$ e 15$000. Trata-se com d. Elvira, telephone V. 0903. (A 12451) 3

ACÇÃO entre amigos de uma mobilia annexa á loteria da Capital Federal de 26 deste, ficou transferida para o dia 26 de março. (A 12428) 3

A O rigor da moda. Vestidos para passeio e baile desde 85$. Fantasias para Carnaval á 65$. Chapéos á 15$. Roupas brancas. Tudo fino e perfeito. R. da Lapa 50 sob. Mme. Machado.
(A 10918)

A "Joalheria Valentim" vende, compra, troca, faz e concerta joias com seriedade; rua Gonçalves Dias n. 37; phone 994 Central. (D 10158) 3

ALUGAM-SE ternos de casaca, smoking, frak, cartolas, cocos, no rigor, forros de seda, para recepções e bailes, banquetes; menos 20 o|o. Rua Senador Dantas n. 75. (A 11663) 3

AUTOMOVEIS E CAMINHÕES
CHEVROLET — R. Ferreira & C., rua Mariz e Barros 391, facilitam prazos e precisam de bons vendedores. (506)

Comichão empigens, frieiras, darthros, eczemas, espinhas e brotoejas — applique Dermicura não é pomada. Em todos as Drogarias e pharmacias.

COMPRA-SE prata, ouro e joias velhas, com ou sem pedras, de qualquer valor, na "Joalheria Valentim; rua Gonçalves Dias, 37; phone 994 C. (D 10158) 3

COMPRAM-SE moveis avulsos, pianos, louças etc... ou mobiliario completo de casas: phone norte 6332.
(A 11657) 3

CARTOMANTE, D. Maria Emilia, a celebre e 1ª do Brasil e Portugal, consagrada pelo povo a mais perita, a ultima palavra da cartomancia e em sciencias occultas; ás pessoas do interior, consultas por carta; seriedade e rigoroso sigillo. Residencia á rua Visconde do Uruguay n. 157, em Nictheroy, e caixa postal 1.688, Rio de Janeiro. (A 12426) 3

DANSAS. Aulas particulares. Competentes senhoritas. 15$ a hora. Visconde do Rio Branco, 561, Nictheroy. Das 11 ás 22 horas. (A 11792) 3

DINHEIRO — Dá-se sob hypothecas de predios, a juros modicos; rua do Carmo n. 71, 2°, com o sr. Araujo Lima. (A 11469) 3

DESEJANDO habil photographo, a domicilio, é obsequio telephonar para Central 5537, a qualquer hora. (A 11799) 3

DINHEIRO. Particular empresta de 8 a 100 contos sobre predios urbanos e suburbanos. Juros minimos. Adianta dinheiro. Rua Uruguayana, 96, 3° and. (esquina de Ouvidor), com Alexandre. (A 11787) 3

DINHEIRO por promissorias e duplicatas, a particulares ou commerciantes, nas melhores condições: juros bancarios; com Covas, rua General Camara n. 33-2°. (A 11702) 3

DINHEIRO 670 contos sob Hypothecas de predios e terrenos, podendo ser em parcellas menores. M. Nogueira Telph. Villa 6347. (A 11482) 3

DINHEIRO "Centro Predial" — Empresta sob predio ou terreno, juros 9 o|o á 12 o|o ao anno, Rua Rodrigo Silva, 11 — 2° andar. (A 11484) 3

ENCERADOR por empreitada. Raspa, calafeta e encera. Norte 3150. José Francisco; rua Senador Pompeu n. 231. (A 11745) 3

LUSTRAÇÃO, armações, empalhação, concertos de moveis, Lamartine encarrega-se. Tels. V. 1081 ou B. Mar 2113. (A 11685) 3

Suspensões

Atrazos. Regras escassas e dolorosas. Falta de Menstruação.
As Senhoras devem tomar as Capsulas "MENAGOL" que é o Remedio de effeito Seguro e Usado por Milhares de Senhoras com Grande Satisfacção em todos os Casos acima citados.
(3896)

Mme. Zambelli Escola de chapéos e córte, fundada em 1900. Acceita discipulas e as dá promptas com 25 lições. Córta moldes por medida. Rua S. José n. 80. (A 11817)

MACHINAS Remington e Underwood; portateis, Remington 12 silenciosas; Royal e Underwood modernas; no largo do Capim, 8, com E. Magalhães. (A 10968) 3

MACHINAS de escrever de todas as marcas, quasi novas, para liquidação do stock, vendem-se e alugam-se por preços insignificantes. General Camara, 105 — Tel. N. 1736. (0555)

OURO Paga-se bem Joias velhas. Na joalheria Raphael. Rua S. José, n. 43. (1800)

PASSEIOS DE CIMENTO pinturas e reconstrucções, Gustavo Rocha faz as melhores por menor preço. R. Augusto Severo 58-A. Phone Central 5480. (A 11242)

Poltronas para cinema, Carteiras escolares, Cadeiras para todos os misteres, fabricadas em Imbuya. General Camara, 105 — Tel. N. 1736. (0554)

PIANOS R. Ferreira & C., a maior casa importadora do Brasil, mudou-se da rua S. Francisco Xavier 388 para Mariz e Barros 391. Não comprem sem visital- a ou pedir catalogos. (16996)

PIANO "BRASIL" optimo producto nacional que se tem imposto pelas suas qualidades de som e resistencia — Mechanica importada da melhor fabrica allemã. Vendas a longo prazo — Entrada 200$000. General Camara, 105 — Tel. N. 1736. (553)

PIANOS Autopianos e Harmoniums concertos e afinações pelos melhores technicos e afinadores, sob a direcção de Carlos de Souza ex-technico das melhores casas do Rio. Rua Visconde do Rio Branco n. 59, sobr. Tel. Central 5896. (0174)

REQUERIMENTOS a repartições publicas, e pagamento de impostos, solução rapida, na rua S. P. n. 348, sob., sala 4, ao lado da Prefeitura. (A 12319) 3

RADIO, 4 valvulas. Occasião. Vende-se 1. Telephonar para dr. Paulo. B. M. 2640 de 11 1|2 á 1 hora. (A 11684) 3

SENHOR de edade procura associar-se com capital numa casa de varejo. Cartas neste jornal a Jorgeson. (A 12010) 3

VENDEM-SE e alugam-se fantasias para Carnaval. Rua Senador Dantas n. 75. (A 11662) 3

MEDICOS

Clinica de Senhoras
Tratamento sem operação da falta de regras, colicas de utero, etc., diathermia, Prof. Octavio de Andrade e doutor Cesar Esteves. Largo de S. Francisco 25, teleph. Central 1591, de 9 ás 11 e de 1 ás 4. (D 39360)

Dr. Octavio de Andrade —
De volta de sua viagem, reassumiu sua clinica de senhoras. Hemorrhagias uterinas, suspensão das regras, atrazos menstruaes, corrimentos, etc.; largo de S. Francisco n. 23, de 1 ás 4 horas. (A 12227)

IMPOTENCIA

Tratamento da impotencia sexual em individuos moços. — Dr. José de Albuquerque. R. Carioca, 22, de 1 ás 6. (D 38576) 6

CONSULTAS GRATIS

Pelo Dr. Luiz Lima Bittencourt, especialista em molestias dos
OLHOS, OUVIDOS, GARGANTA E NARIZ
todos os dias, das 9 ás 11 horas e pagas das 16 ás 18 horas. Consultorio — Rua Buenos Aires, 118 (entre Andradas e Uruguayana)
Tambem faz o tratamento da catarata sem operação, nos casos indicados. (D 39879) 6

Consultas de graça das 9 ás 12 e das 14 ás 18 horas
Cura radical das hemorrhoidas, fistulas, etc. Faz conceber as senhoras que desejarem filhos. Atrazos, etc. Impotencia em poucos dias.
DR. OLIVEIRA BASTOS
AVENIDA PASSOS, 48, SOB. (A 12462)

TEM ELEVADOR! TEL. N. 7632
V. Excia. deve visitar esta nova casa!...
A'Liegiana
Economizar vosso dinheiro é uma virtude.
E' uma casa chic e original na sua montagem. Vende muito e muito barato...
OUVIDOR 141
CALÇADOS FINOS E MODERNOS, HOMENS, SENHORAS E CREANÇAS
A sua entrada é pela casa "A SUBLIME"
E' NO 1° ANDAR
Original! Um vidro de fina essencia como uma delicada lembrança...
(4432)

Gonorrhéa Syphilis e complicações. — Tratamento moderno, cuidadoso, rapido quanto possivel, no homem e na mulher — Dr. Rupert Pereira — Praça Olavo Bilac 15, sobrado. (Mercado das Flores) 8 1|2 ás 11 e 3 ás 6 hs. diariamente. (A 11797) 6

IMPOTENCIA

em individuos moços. Tratamento radical, Dr. Rupert Pereira. Praça Olavo Bilac, 15, sob. (Mercado das Flores), 8 1|2 ás 11 e 3 ás 6 hs. diariamente. (A 11797) 6

Gonorrhéa e complicações. Cura por methodos rapidos e garantidos. Dr. Raul Rocha — 20 annos de pratica — Rua 7 de Setembro, 94 — das 9 ás 12 e das 3 ás 6. Tel. C. 1416. (A 11820) 6

DIATHERMOTHERAPIA
Tratamento pela diathermia das inflammações do utero, ovarios, prostata, estreitamentos do recto e da urethra (cura rapida e sem dôr), rheumatismo, hemorrhoides, figado (inflammação da vesicula biliar, calculos, (cirrhose) rins (pyelites, calculos, nephrite chronica). Tratamento rapido e sem dôr pela electrocoagulação dos tumores da pelle (cancer, verrugas etc.).
DR. LUIZ DE MARCOS — R. Uruguayana, 105, das 2 ás 4. (16985)

DR. BRANDINO CORRÊA
Molestias do apparelho Genito-Urinario, no homem e na mulher. OPERAÇÕES: Utero, ovarios, hernias, appendice, prostata, rins, bexiga, etc. Cura rapida por processos modernos, sem dôr, da
GONORRHÉA
e suas complicações. Prostatites, orchites, cystites, estreitamentos, etc. Diathermia, Darsonvalização. Rua Republica do Perú, 23, sob., das 7 ás 9 e das 14 ás 19 hs. Domingos e Feriados, das 7 ás 10 hs. Central 2654. (D 38471) 6

HOMŒOPATHA — Dr. J. Braga. Consultas diarias das 2 ás 4 horas da tarde, á rua da Quitanda, 27, sobrado. (A 10650) 6

VARICES Ulceras varicosas das pernas — Cura radical sem operação e sem dôr. Dr. Rego Lins. — Avenida Rio Branco n. 175, das 3 1|2 ás 5 1|2 horas. (A 100009) 6

Dr. von Dollinger da Graça
Raios X Exames do coração, pulmão, estomago, figado, rins, intestinos e ossos. Photographias. RODRIGO SILVA, 5, de 3 ás 6 horas. Sul 834. Cent. 4570. (A 12077)

GONORRHEAS e suas complicações em ambos os sexos. Cura radical por processos seguros e rapidos. DR. JOÃO ABREU — DR. DUARTE NUNES. Das 8 ás 19 horas. — Telep. 5803 N. — Rua S. Pedro numero 64. (D 16995) 6

CLINICA JULIO DE MACEDO
(Vias urinarias - Orgãos genitaes)
Doenças venereas Tratamento cuidadoso e rapido quanto possivel da GONORRHÉA e complicações no homem e na mulher, cancros molles e adenites; syphilis DR. JULIO DE MACEDO rua da Carioca 54-A (8 ás 21) Tel. C. 3051 - Res. V. 5588.
(A 11654) 6

BLENORRHAGIA

Cura radical pela diathermia e raios ultra-violeta (methodo inteiramente novo no Brasil, o de melhores resultados, actualmente conhecido, tratamento rapido, cura em poucas applicações indolores e sem o menor perigo — technica de Negelschmith, Berlim e Kowarschik, Vienna). Dr. Cocio Barcellos, ex-assistente da Fac. de Med., medico da Polic. de Botafogo. Das 9 ás 11 e 4 ás 6. Tel. C. 3.864. S. José, 53.
Aviso — Consultas e tratamentos — com hora marcada — das 9 ás 6. (19374)

MOLESTIAS
das senhoras e das vias urinarias

Diagnostico e tratamento dos corrimentos, perdas sanguineas, colicas, tumores do ventre e seios, estreitamentos da urethra, micções frequentes e dolorosas, hemorrhoidas.
HYDROCELE
Por mais antiga e volumosa que seja. Cura radical por processo benigno, com mais de 30 annos de consagração, sem operação cortante, sem dôr e sem precisar o affastamento das occupações habituaes.
DR. CRISSIUMA FILHO
—RUA RODRIGO SILVA 7—
Segundas, Quartas e Sextas das 13 ás 16 horas
(D 17324) 6

DRS. E. BANDEIRA DE MELLO e ZEY BUENO Clinica de creanças — Pça. Floriano, 55 — 4° — A's 2 horas. — C. 5239. (3766)

DENTISTAS

Dr. Silvino Mattos, laureado especialista em dentaduras parciaes, de justa-posições e duplas, bem como em pontes. Rua 7 de Setembro, 194. (A 10991) 7

AUXILIARES dentistas, habeis, precisam no Rio, á rua Visconde do Rio Branco, 43, sob. e, Nictheroy, á rua Conceição n. 21, sob. Paga-se bem. (A 12432) 7

ALUGA-SE um consultorio dentario á rua Uruguayana n. 39. Trata-se com o dr. Manhães. (A 12337) Dentistas

DENTADURAS — Concertam-se em poucas horas. Rua Sete de Setembro, 190. — J. Gonçalves. (A 11834) 7

DENTADURAS Concertam-se com a maxima rapidez e perfeição no laboratorio do laureado especialista dr. Silvino Mattos. Rua 7 Setembro, 194. (A 10991) 7

Dentaduras — Concertam-se e fazem-se novas em horas apenas — Dr. Silvino Mattos — Rua 7 Setembro, 194. (A 10991) 7

DENTISTAS — Vende-se ou aluga-se consultorio bem montado; ver e tratar, ás 5 hs., na tra. S. Francisco, 26-2°. (A 11730) 7

DENTISTA — Vende-se por 1:200$ cadeira a pistões, typo "Diamon", nova. Rua do Cattete n. 296. (A 11791) 7

PARTEIRAS

PARTEIRA — Mme. Maria Josepha, diplomada pelo Rio e Madrid — Partos e outros trabalhos. Consultas das 9 ás 5. Avenida Gomes Freire n. 77. Central 3642. (D 36750) Part.

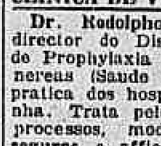

A SENHORA
Está triste? As suas regras são Dolorosas e irregulares, tome CAPSULAS SEVENKRAUT (Apiol Sabina Arruda) que ficará boa. Tubo 7$. A' venda na Drogaria Huber. Rua Sete de Setembro, 61.
(D 37882) 8

PROFESSORES

A' SUA approvação nos proximos exames talvez dependa das poucas lições que ainda póde dar com o prof. particular da rua S. José, 34, 2°. Tel. C. 5537. (A 12427) 9

ALLEMÃO, Inglez, Francez, Latim, Portuguez, etc., em tres mezes; Profs. nac. e extrangeiros. Av. Passos, 48, sob. (A 12453) 9

COPIAS á machina, traducções e versões. Rua da Carioca n. 11. E. Underwood. (A 11644) 9

COPIAS á machina, ao mimeographo. Sete de Setembro numero 107, Escola Urania. (A 13394)

ESCOLA URANIA
Dactylographia, tachygraphia, curso commercial, linguas por professores natos, E. Mercantil (6 alumnos em cada classe), diurno e nocturno, tachygraphia ingleza. 7 Setembro, 107. (A 11623)

Inglez — Escripturação. Tachygraphia. Ouvidor, 58 — 2° (elevador). (A 10821) 9

PREPARO COMMERCIAL, rapido e efficiente. Professores habilitados. Rua do Ouvidor, 89-2°. Phone N. 0541. (A 11727) 9

PROFESSOR de physica, chimica, historia natural, historia universal e geographia, com longa pratica de magisterio, acceita alumnos e alumnas em sua residencia e vae á casa dos mesmos. Avenida 28 de Setembro, 316, casa 2. (A 10990) 9

PROFESSORA formada pelo I. N. M. ensina theoria, solfejo e piano. Vae á casa da alumna ou collegio. Assembléa, 8-2° and. Central 1370. (A 11813) 9

PROF. franceza ensina, barato, francez. Vae a domicilio. Informa-se na rua S. José, 34-2°. Tel. C. 5537. (A 12427) 9

PROFESSORA ensina francez, inglez e allemão, pratico e theorico. Vae a domicilio. Estacio de Sá, 37. (A 10947) 9

PROF. BARBOSA — Lecciona portug., francez, inglez e contabilidade. Preços modicos. Becco do Carmo, 20. (A 10925) 9

TACHYGRAPHIA. Está publicada e á venda na Livraria Alves o Compendio do tachygrapho da Camara Armando de Oliveira Carvalho, que conta, como collegas, alguns de seus alumnos. Aprende-se sem mestre e em pouco tempo. (D 39785) 9 (A 10981)

ALBUMINOL
Especifico albuminurias e o dissolvente maximo do acido urico. (D 38687)

INDICADOR

MEDICOS

Dr. Luiz Ramos — Conde Bomfim 300 (Granado), res. n. 685. V. 1639.
Dr. I. Malagueta — R. do Carmo, 5, (Esq. de S. José). Tel. 2653. C.
Dr. A. Pamplona — Medeiros Passaro 35, Tijuca. V. 1276, 1° de Março, 13 N. 5303, das 15 ás 17 horas.
Dr. Henrique Duque — Rua Chile, 11. Resid.: R. Ibituruna, 73.
Dr. W. Shiller — (Mentaes e nerv.). R. M. Olinda (1-3). Tel. S. 2404.
Dr. João Pacifico — Frei Caneca 273. T. Central 1298.
Dr. Augusto Tavares — Res. e cons. Cattete 186 e 91. T. B. M. 3327-2115.
Dr. Dauro Mendes — Assembléa 70. (C 0935. P. Boto 206. S. 3462.
Dr. Lacê Brandão — Sete de Setembro 97, 1° (3 horas).
Dr. Gilberto Gonzaga Romeiro — Cons. S. José 69 — Res. Sul 2111.
Dr. Flavio de Moura — R. Buarque n. 33, Leme. Tel. Sul, 1052.
Dr. Moncorvo — (Creanças). Rodrigo Silva 18 (3 hs.). Moura Britto 58.

CLINICA MEDICA

DR. BASTOS DE AVILA — Res. General Polydoro n. 185 — Tel. Sul 2748. Cons: Rua Sete de Setembro n. 194. Tel. C. 1555.

MEDICOS ESPECIALISTAS

Dr. Guilherme Eisenlohr — Tuberculose, com 34 annos de pratica. R. Marechal Floriano 44, 13 ás 18 hs.
Dr. Murillo de Campos — D. mentaes e nervosas. R. Fachet 21, ás 2 horas.
Dr. Montenegro Villela — Doenças internas coração e pulmões. Carioca, 48. 3ªs, 5as. e sab. (2 ás 4). C. 1525.
Dr. M. Esberard Leite — Cl. medica. Mol. creanças. Pr. Floriano 23 (5°) 2ªs., 4ªs. e 6as. (2 horas).
Dr. Jayme Poggi — Cirurgia geral, cirurgia plastica; rugas, correcção de seios, do ventre. Rua do Carmo, 5. Tel. C. 0490.
DR. DETSI FILHO — Ultra violeta Syphilis, 43 Ourives. N. 2879.
Dr. Ferrari — Reinicíou suas consultas das 2 ás 4, á rua 1° de Março n. 13.
DR. ARAUJO DOS SANTOS Tuberculose (pneumothorax) pulmões. R. Carioca, 48. (4 hs)) Tels. C. 1525 e V. 4397.

Tratamentos pelos Raios X

Dr. Nelson Miranda — Dir. do Inst. Rad. e Phys. do Rio de Janeiro — Mol. das senhoras, syphilis e vias urinarias. Tumores malignos, fibromas bocios, ganglios. Epilação sem operação. R. da Carioca 48, C. 1525.

DOENÇAS DA PELLE E SYPHILIS

Dr. F. Terra — Prof. da Faculdade de Medicina; r. Urugayana n. 22, ás 14 hs. Applicações de radium.
Dr. Werneck Machado, da Policlinica Geral e da Santa Casa. Largo da Carioca 11-1° (INSTITUTO ALVARO ALVIM). Tratamento pelos raios ultra-violetas, diathermia, electro-coagulação, galvanocaustia, alta-frequencia, ar quente, correntes galvanicas e faradicas, neve carbonica, radium, 2 ás 5. Teleph. C. 4748.
Dr. A. F. da Costa Junior — (Ass. da Fac.) Pelle, Syphilis, Tumores, Physiotherapia. Assembléa 47. C. 2972.
Prof. dr. Rabello — Trata de tumores e doenças da pelle pelo radium e outros agentes physicos. Rua 7 de Setembro, 81.
Dr. A. Ferreira da Rosa — Assist. Faculdade. Rua S. José, 118. C. 2245.
Dr. A. Gavião Gonzaga — Com 3 annos pratica hospitaes Nova York, Paris e Vienna. Molestias da pelle, couro cabelludo e unhas; syphilis e tumores da pelle. Plastica cutanea: depilação, tatuagens, cicatrizes viciadas, espinhas, manchas, verrugas, signaes, etc. Raios X, Radium, U. V. e Infra-Vermelhos Diathermia. N. Carbonica etc., das 3 em deante. Carmo 5, 2°, esq São José. C. 0452.

DOENÇAS MENTAES E NERVOSAS

Prof. Dr. Henrique Roxo — Cons. no Largo da Carioca 16 e 18 (sobrado), nas 2ªs., 4ªs e 6ªs., das 3 ás 7 1|2. Res. Avenida Pasteur 296. Tel. Sul 0824.

DOENÇAS DAS CREANÇAS

Dr. Araujo Costa (da Fac. de Medic.), 70 Assemb. 2 ás 5. Tel. res. Ip 0800.
Dr. Wittrock — Dos hosp. creanças Berlim. Ourives 7 — C. 0952.
Dr. Massilon Saboia — Russell 52, 3 horas — 3ª, 5ª e sab. B. M. 1603.

MOLESTIAS DOS PULMÕES E DO CORAÇÃO

Dr. Cunha e Mello — Chefe de serv. de tuberculose do H. D. Pedro II. R. Carioca, 40. Tel. C. 0767.

TUBERCULOSE. D. DOS PULMÕES

Dr. Heitor Achilles—Prat. dos Hosp. e Sanat. da Dinamarca. Assembléa, 61.
Dr. Julio Monteiro — Prat. Hosp. Europa. Urug. 27. 4 hs. 3ªs, 5ªs e sab.
Dr. Roberto Santos — Da Poli. Geral, Pneumothorax. Carioca 40 (2 ás 5).

MOLESTIAS DO CORAÇÃO, VASOS E RINS

Dr. F. de Arêa Leão — Com longa pratica da especialidade e grande tirocinio clinico. Methodos modernos de diagnostico e tratamento. Av. Rio Branco, 142, 5° andar. Das 3 ás 5 horas. — Tel. C. 3665 — Resid. Visconde de Pirajá n. 401. Tel. Ip. 1656.

MOLESTIAS DE SENHORAS E CREANÇAS

Dr. Abelardo Alves de Barros — Cons. R. Conde Bomfim 300 (V. 3225). Res.: Araujos 59 (V. 3550). Consultas 2ªs., 4ªs. e 6ªs. de 1 ás 3.

CLINICA DE VIAS URINARIAS

Dr. Rodolpho Josetti — Ex-director do Dispensario Central de Prophylaxia das Doenças Venereas (Saude Publica). Longa pratica dos hospitaes da Allemanha. Trata pelos mais recentes processos, modernos methodos seguros e afficazes de diagnosticos e therapeutica. Urethroscopias anterior e posterior. Cystocopias. Diathermia e alta frequencia. Cura radical da gota militar, cystites, prostatites, orchites, hydrocele, tumores, impotencia genital etc. — Rua 13 de Maio n. 44. Diariamente das 8 ás 11 hs. am., das 4 ás 7 e das 8 ás 10 horas. Tel. 1000 Central.
Dr. Americo Valerio — Da Faculdade de Medicina. — Rua 7 de Setembro 139, 2° — C. 1763. Diariamente, das 4 ás 7 horas.

MEDICOS HOMOEOPATHAS

Dr. José de Castro — Mol. de creanças e adultos. Carioca 33, ás 3 hs. 3ªs., 5as. e sabs. H. Lobo, 279.

CIRURGIA GERAL

Dr. J. B. Canto — Ex-assistente do professor Gosset Pauchet, Paris, cirurgião da Assistencia Publica, Assistente da Faculdade de Medicina. Cirurgia geral, sem especialidade: appendice; estomago, vesicula biliar, molestias de senhoras, vias urinarias, apparelhos em geral. Rua da Quitanda, 33. Tel. N. n. 336. Sul 3145. Consultas gratis na Policlinica de Botafogo, ás terças, quintas e sabbados, 8 ás 10.

OPERAÇÕES

Dr. Fernando Vaz, do Hospital São Francisco de Assis. Operações em geral. Diagnostico e tratamento das affecções dos app. digestivo, urinario e genital. R. Conde Bomfim 668. (V. 1223). Assembléa 27. (C 0730).

CLINICA CIRURGICA, VIAS URINARIAS

Dr. A. Costallat — Rua Carioca, 4 3° and., 4 ás 6 hs. C. 3950.
Dr. Rubens Farrulla — 7 de Setembro 48 (ás 5 horas). Tel. N. 3616.
Dr. Lincoln de Araujo — Assembléa 81 (3 ás 5 hs.) Tels.: C. 3551 e V. 336.
Dr. Guilherme Vianna — Assembléa, 70 (C. 935). M. Olinda 104. (S. 1453).
Dr. Paulo Cezar de Andrade — Cirurgia — Vias urinarias. Assembléa 41. Tel. C. 4803 — Residencia Tel. Sul 579.

HEMORRHOIDAS, DOENÇAS DO RECTO E ANUS

Dr. Raul Pitanga Santos — Passeio 56, 10 ás 12 e 1 ás 5. C. 2365.
Dr. Mario Kroeff — Uruguayana 34, das 3 ás 6 hs. (N. 6404)

PARTOS E MOLESTIAS DAS SENHORAS

Dr. Daciano Goulart — R. Uruguayana, 35. (4 ás 6). Tel. C. 3762.
Dr. Camacho Crespo — R. Conde de Bomfim, 577. Tel. V. 1771.
Dr. Condeixa Filho — Cons. Uruguayana 104, 4° andar 1 ás 4. Tel. N. 1146.
Dr. Rocha Maia — Uruguayana 43 (2 ás 6) C. 411—Tel. resid. V. 1575.
Dr. F. Carvalho Azevedo — da Santa Casa e Pró-Matre — 13 Maio 53 (3 ás 5). T. C. 4395. Res. V. 627.
Dr. Miguel Feitosa — Da S. Casa G. Camara 328 (N. 8233), 2ªs. 4ªs e 6ªs.

CIRURGIA, MOL. SENHORAS VIAS URINARIAS

Dr. E. Decourt — Assembléa 49, ás 5 hs. Res. Cattete 270 (B. M. 0768).
Dr. Osorio Mascarenhas — Av. Rio Branco, 257 (3 ás 5). C. 0940.
Dr. Corrêa de Araujo — S. José 69 (1 ás 4). C. 0515. Res. Ip. 0211.

CIRURGIA GERAL, PARTOS E D. DE SENHORAS

Dr. Arnaldo Cavalcanti — R. 7 de Setembro 135 4 ás 6. C. 2089.

DOENÇAS VENEREAS E DAS VIAS URINARIAS

Dr. Julio de Macedo — R. Carioca 54-A (8 ás 21). Tel C. 3051. Res. V. 5588.

CIRURGIA ABDOMINAL, GYNECOLOGIA, PARTOS

Dr. Arnaldo de Moraes — Docente da Fac. Medicina; r. Assembléa 87, das 3 ás 5 horas, C. 2604 e B. M. 1933.

OCULISTAS

Dr. Moura Brasil e Gabriel de Andrade — Uruguayana, 37 (1 ás 4).
Dr. Chaves de Freitas — Consultas das 3 ás 5. Rua Assembléa, 56. Casa Rocha. Tel. C. 2928.
Dr. L. de Gouvêa—Rua 1° de Março 7 (3 ás 5). N. 7008 e Sul 0951.

OLHOS, GARGANTA, NARIZ E OUVIDOS

Dr. Raul David Sanson — S. José 43 1°, das 2 ás 5. Tel. C. 5197.
Dr. Guedes de Mello — Rua S. José 51, das das 3 ás 5 horas.

GARGANTA, NARIZ E OUVIDOS

Dr. Souza Mendes — Rodrigo Silva 28, de 2 ás 4. C. 1838.
Drs. H. Mercaldo e A. Lacerda — Carioca 28. Das 13 ás 17 horas.
Dr. Francisco Eiras — S. José 61. Tel. C. 4625 (3 ás 6 hs.)
Dr. Antonio Leão Velloso — Assistente do prof. Raul D. de Sanson. São José 43, de 12 ás 14 horas, excepto segundas e sextas-feiras.

ANALYSES CLINICAS, LABORATORIOS

Drs. E. Lindemberg e A. Madeira — Assembléa 58 (2 hs.) C. 0451.

CIRURGIÕES-DENTISTAS

Octavio Euricio Alvaro—Rua da Carioca, 50 — C. 3392 e Jardim 1196.

HOMOEOPATHIA

Almeida Cardoso & Cia. — R. Marechal Floriano 11 — Tel. N. 0993.
Coelho Barbosa & Cia. — Rua Ourives 38 — Tel. N. 3731.
Affonso Corrêa Bastos & Cia. — Rua S. Pedro 247. Tel. N. 3048.

ADVOGADOS

Dr. Alvaro Goulart de Oliveira—Avenida Rio Branco, 114, sala 5.
Dr. Salgado Filho — Rua Rosario, 84 Tel. 5304. Norte.
Drs. Verissimo de Mello e Domingos Lourada — Quitanda, 45, T. C. 3907.
Dr. J. M. Mac Dowel da Costa — General Camara 66, Tel. N. 4747.
Dr. João de Almeida Rodrigues — Misericordia, n. 6 — Tel. 0603.
Drs. Clovis D. de Abranches e Castellar Cabral — Rosario, 82. (N. 6823).
Dr. C. Daniel de Deus — S. José 81 (sobr.). — Tel. C. 1631.
Dr. Sylvio Camacho Crespo — R. 1° de Março 20. Tel. N. 1677.
Carlos da Silva Costa e Verissimo de Mello — Edificio do Cinema Gloria, salas 2 e 3 — Praça Floriano, 31.

PREPARADOS PHARMACEUTICOS

Xarope de S. Braz — Para tosse, grippe e molestias do apparelho respiratorio. Em todas as pharmacias e drogarias.

CORRETORES DE FUNDOS PUBLICOS

Lucrecio Fernandes de Oliveira, rua 1° de Março, 33. Tel. 4468, Norte.
Fernando Alvares de Souza e Paulo Alvares de Souza — Rua General Camara n. 36. Tel. N. 4759.

HOTEIS E PENSÕES

Hotel Avenida — O mais importante do Brasil. End. Telegr. "Avenida".

OS MELHORES CAFÉS

Café Idéal — Sempre puro. Dep. rua Saude 141 e 150. Tel. 707. Norte.

Copos para o Carnaval

Grandes stocks de todos os artigos de vidro dos melhores fabricantes para serem vendidos por qualquer preço.

Si não vendermos, seremos obrigados a dar, pois os nossos armazens estão abarrotados e não temos logar para arrumar as compras feitas.

Copos para chopp vidro branco, reforçado e bem coaldo. Duzia 2$500

Trocamos os que partirem com o ar.

Grandes descontos aos revendedores

Não comprem sem primeiro verificar os nossos preços, muitos dos quaes são mais baratos do que nas proprias fabricas.

Entrega immediata, pessoal solicito e habilitado.

TELEPHONE NORTE 1908

Rua dos Andradas, 119

BIOTONICO FONTOURA

DEBILIDADE GERAL

Fraqueza geral, em consequencia de excesso de trabalho ou de molestias agudas, graves. Pallidez, Anemia, Falta de Appetite, Constipação de ventre, Debilidade devida á perda de fluidos organicos. Em todos estes casos o organismo necessita de um reconstituinte de acção rapida e certa, e por isso deve-se usar o

Biotonico Fontoura

cujos effeitos beneficos se manifestam logo nos primeiros dias de uso.

O MAIS COMPLETO FORTIFICANTE

(16781)

TANTO NA FALTA DE APPETITE como nas DIGESTÕES DIFFICEIS

COMER BEM DORMIR MELHOR

EM TODAS AS IDADES SEM RESGUARDO

(6612)

USEM SABÃO PROTECTOR

TYPO INGLEZ

Preferido pelas pessoas do tratamento porque lhes assegura a perfeita hygiene do corpo. A' venda no RIO: Bavet & Cia., Ltda. Casa Colombo, Crashley & C., Joaquim Nunes, N. Braunstein, Perfumaria Cirio, Perfumaria Avenida, Portuguesa, Perfumaria Sol, Ramos Sobrinho & C., S. A. Perf. Mascotte, Oscar Couto.

AGENTES: ABEL DE ALMEIDA & CIA. Rua do Acre n. 78 — sob. (17816)

The Berlitz School of Languages

Ensino essencialmente pratico das linguas vivas por professores estrangeiros. Aulas particulares e em turmas. Edificio do "Jornal do Brasil", 4º andar. (3020)

CASA PAVAGEAU

300$000

FLYING WHEEL e ACCESSORIOS

GRANDES DESCONTOS PARA LOTES DE 5 BICYCLETTES EM DIANTE

ALFREDO PAVAGEAU

Rua da Carioca, 5 — Phone C. 3446

Extra bolsa e bomba

(4136)

Tossis? Tomae BRONCHITAL

Ap. D. N. S. P. — N. 398 — 5|10|923.

Deposito: — RUA URUGUAYANA, 111

PHARMACIA BITTENCOURT (16984)

LIMPA METAES FINOS -PHAROL- LIMPA METAES BRUTOS

(2064)

BARRACÃO PARA INDUSTRIA

Rua Dr. Ferreira Pontes n. 99, Andarahy — Aluga-se um barracão proprio para qualquer industria, com 600 metros quadrados. Tem a frente uma casa de morada com toda a commodidade. Trata-se com tel. Central 4374. (A 12275)

Cortinado Automatico "DIXIE" O melhor do mundo

RUA DO ROSARIO, 147

Tel. N. 6771 (17804)

PENSÃO

Traspassa-se uma, bem montada e mobilada, tendo 4 salas de frente e 5 quartos para casal, 4 para solteiros, grande salão de jantar, piano, cópa, banheiro, jardim e mais dependencias; para ver e tratar das 2 ás 5 horas da tarde, á avenida Gomes Freire, 92; preço de occasião. (A 12199)

MANGAS ESPADA

Superiores e escolhidas, do municipio de Vassouras. Acceito encommendas para entrega a domicilio. Cento 30$. João Dale, Candelaria, 36. Norte 5617 (A 12117)

Garage Avenida

Coupés de grande luxo para casamentos. Autos de Turismo para passeios e excursões a

PETROPOLIS

Preços reduzidos pela nova estrada. Avenida Rio Branco n. 161; Relação, 28. Telephones C. 474 e 2464. (A 39678)

OS PAPEIS MAIS TRISTES

faz a pessoa que se embriaga. Peça informações sobre a cura radical do degradante vicio, ao dr. G. Costa. Itabirito—E. F. C. B.—Minas. (18745)

Casa Stephen Unicos Agentes: Galeria Cruzeiro e Pr. Tiradentes 73. Vendas desde 150$ mensaes — Sem entrada e Sem fiador.

KOLA PHOSPHATADA :: SOEL ::

Preparada pelo Professor Sarmento Barata

(2646)

PÓDE-SE READQUIRIR A VIRILIDADE?

Amigo leitor, se está interessado em recuperar a sua virilidade, escreva ao instituto BEAUGENDRE — caixa 26 — BAHIA, mediante 600 réis em sellos do correio, vos enviará discretamente, acompanhada de um graphico viril, a sua valiosa brochura intitulada "IMPOTENCIA VIRIL E FRIEZA FEMININA", cuja leitura dissipará vossa duvida, além de garantir-vos a restauração e conservação desse bem precioso que constitue a virilidade. (17818)

E' um medicamento indispensavel em todas as casas pois é o tonico dos adultos, o alimento dos velhos e das creanças.

E' util em todas as molestias depauperantes, taes como as grippes, febres typhoides, etc., em todas as convalescenças.

E' util nas grandes fadigas cerebraes; portanto, a todos que dispendem grandes energias.

E' util a todas as senhoras que amamentam, pois não só augmenta o leite, mas o torna mais forte.

E' util ás creanças fracas, lymphaticas e rachiticas, porque contém iodo e glycerophosphatos.

Deposito: Araujo Freitas — Ourives — 88; Rodolpho Hess — 7 Setembro 61

ESPLENDIDO PALACETE

Vende-se um optimo palacete situado num dos melhores pontos de Copacabana, proprio para familia de alto tratamento. Tem duas varandas, quatro salas, sete quartos, cosinha, copa, garage, jardim, horta e outras dependencias. Informa-se neste escriptorio, com o sr. Braga. (1951)

CAUTELAS DO MONTE — SOCCORRO —

Ouro, platina, joias usadas, prata, pedras preciosas, os melhores preços com Moreira. Largo de São Francisco, 14, por cima do Café Havaneza. (11827)

TERRENO EM S. CLEMENTE

Ruas Icatu' e Sarapuhy

Em continuação á rua Alfredo Chaves. Vende-se os melhores terrenos com linda vista para Botafogo. Informa-se no local, ou na Av. Rio Branco n. 90, 1º, Julio Junqueira de Aquino. (16922)

Pensão—Praia Botafogo, 204

Quartos para Casal e Solteiro. Cozinha de 1ª ordem. Fornece-se pensão á domicilio. Tel. Sul 2846 — J. Haas. (7082)

AUTOMOVEIS USADOS

Em optimas condições de funccionamento, de varias marcas e typos, entre os quaes Erskine Touring, Cestrum Sedan e Baratas typo sport. Carros das marcas Hudson, Nash, Chevrolet, Ford e outras mais. Facilita-se o pagamento. Rua Mumiz Barreto, — 49. — Botafogo. (7035)

Livraria Alves

Livros collegiaes e academicos. — RUA DO OUVIDOR, 166. (16990)

CAPAS PARA MOBILIAS

Stores, linhos bordados. R. Sen. Euzebio, 88. Tel. N. 4079. (16992)

GRATIS

Poderá ganhar nas loterias e demais jogos, ser ditoso no amor e triumphar nas emprezas, obter o Bem Estar e a Felicidade na vida e isto sóm ente pedindo o livro

A FORTUNA AO ALCANCE DE TODOS

pois elle contém conselhos para resolver todas as contrariedades da vida humana e c/o envio mediante o franqueio de $300 em sellos. Dirija-se ao Prof. D. O. Licurzi Uspallata n. 3824. Buenos Aires (Republica Argentina). (3970)

CASA MARIALVA

132 — Rua 7 Setembro n. 132

Modelo 137

32$ — Sapatos para senhoras, salto cubano, alto ou medio, em pellica envernizada, com uma fivella, ns. 32 a 40, artigo fino; pelo correio, mais 2$500.

Modelo 107

23$ — Sapatos para senhoras, entrada baixa em pellica envernizada, preta, com laço de fita, ns. 33 a 40. O mesmo artigo ns. 28 a 32, 20$000, pelo correio, mais 2$500.

Modelo 138

32$ — Sapatos para senhoras, cubano, Luiz XV, em pellica marron com vista cinza ou pellica envernizada havana, com vista cereja, artigo fino, ns. 32 a 40: pelo correio mais 2$500.

Modelo 102

23$ — Sapatos para senhoras, salto baixo, com pulseira, em pellica envernizada, preta, ns. 33 a 40. O mesmo artigo numeros 28 a 32 — 20$000; pelo correio, mais 2$500.

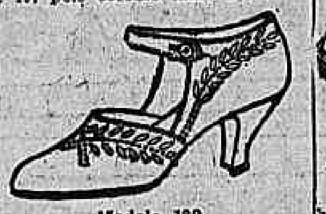

Modelo 129

33$ — Sapatos para senhoras, salto cubano, Luiz XV, em pellica azul ou marron, ns. 32 a 40; pelo correio mais 2$500.

Modelo 117

Alpercatas pulseira, cereja, artigo fino

Ns. 17 a 26.	11$000
Ns. 27 a 32.	13$000
Ns. 33 a 40.	16$000

pelo correio, mais 1$500.

PEDIDOS á

F. Silva & Gonçalves

O MELHOR PAPEL FRANCEZ PARA CIGARROS

BRAUNSTEIN Frères, Fabricantes, PARIS

Fornecedores do Estado Francez e das principaes Fabricas de Cigarros brasileiras de Papel para Cigarros em resmas e bobinas.

FUMADORES! exijam em todas as lojas de tabaco o "Zig-Zag" a primeira Marca do Mundo.

(3929)

BOTA FLUMINENSE

Ultimas novidades

Saldos para liquidar

48$000

Sapatos de superior naco beije picotado com guarnição de pellica purpurina, de salto francez, artigo chic de ns. 33 a 40. Polo correio, mais 2$500 por PAR.

36$000

Sapatos de pellica preta, envernizada; fórma moderna, artigo superior, commodo e forte, de ns. 36 a 45.

36$000

Modernos sapatos de pellica preta, envernizada, forrados de pellica beije, com chic fivelinha, salto francez, grande moda, de ns. 32 a 40.

Alpercatas pretas envernizadas com salto, artigo forte.

Ns. 17 a 26.	8$000
Ns. 27 a 32.	9$000
Ns. 33 a 40.	10$000

Alpercatas pelo correio mais 1$500 por par.

PELO CORREIO MAIS, 2$500 POR PAR

Alberto Antonio de Araujo

Avenida Passos n. 123

Canto da rua Marechal Floriano, 109

Cães e Gatos...

Cavallos, bois e outras especies de animaes, quando atacados de lepra, sarna, gafeira, darthros, piolhos, bernes, bicheiras e carrapatos, são rapida e radicalmente curados com o

Sabão Perdigueiro

FAZ RENASCER O PELLO

Preço 2$500, pelo Correio 3$500. Pedidos a Emilio Perestrello, rua Uruguayana n. 66. Rio. (17309)

500 contos custou

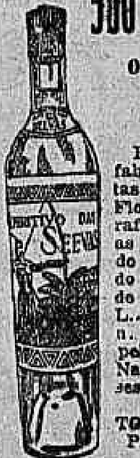

O SEGREDO DO APPERITIVO DAS SELVAS

Bebida indigena fabricada com plantas de alto valor da Flora Brasileira. Garrafa 6$000. Em todas as casas de bebidas do Brasil. Licenciado pelo D. Nacional de Saude Publica. L. Bromatologico sob n. 9554 e analysado pelo Departamento Nacional de Analyses, sob o n. 1142.

TOME, QUE E' BOM PARA A SAUDE

Garrafa original

Caixa orginal com 2 duzias de garrafas (D 17808)

No Itajubá Hotel

RESTAURANTE ITAJUBÁ

O mais elegante. — Orchestra — Franqueado ao publico. Gerencia de: R. SEGATORI — Cosinha de: LUIZ PIONE, do Grande Hotel Carlton, de Londres e do S. M. A RAINHA-MÃE DA HOLLANDA

BANQUETES

SORVETERIA ITAJUBÁ

Sorvetes nacionaes. — Preços communs. — Salão para chá

TUCANOS BAR

NO SUB-SÓLO — COCKTAIL DA MODA

Orchestra de 5 professores das 17 ás 19 horas. Franqueado ao publico todos os dias

XAROPE PEITORAL — DE — ANGICO COMPOSTO

TOSSES, BRONCHITES AGUDAS ou CHRONICAS, CATARRHOS, CONSTIPAÇÕES, INFLUENZA, ASTHMA, COQUELUCHE, DEFLUXO, etc.

Vende-se em todas as Pharmacias e Drogarias — Deposito: "Pharmacia Bragantina" — Rua Uruguayana n. 105.

AMASSADEIRA PENSOTTI

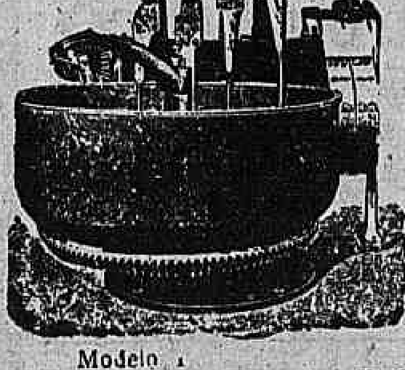

A mais vendida porque é a mais duravel, a mais perfeita e a que executa o melhor trabalho.

EQUIPES PENSOTTI COMPLETOS

Amassadeira

Cylindro

Transmissão

Motor

Modelo 1

Peçam orçamentos. Vendas a prazo.

EDUARDO CARU'

Filial no Rio de Janeiro. Phone Norte 7288

Av. Rio Branco, 9, 1º Andar, Sala 147, Rio de Janeiro

QUE o perigo jámais ameace a si ou áquelles que lhe são caros! Mas se tal succeder, que depois delle passar V. S. possa dizer á pessoa que mais ama: "Graças a Deus, querida! Estás salva!"

Arme-se com um SMITH & WESSON! É o revólver no qual V. S. pode depositar a mais céga confiança. A suprema facilidade com que poderá usal-o é devida ao seu perfeito equilibrio.

Os SMITH & WESSON de segurança, de calibres 32 e 38 jámais serão levados a detonar "por acaso." Até mesmo uma creança pode manejal-o com toda a segurança.

Não espere pelo dia de amanhã! Procure a Casa de Armas de Fogo mais proxima. Examine o revólver SMITH & WESSON. Tome-o em sua mão! Sinta o seu perfeito equilibrio. Note como elle inspira confiança, como V. S. pode num instante comprehender que ha nelle primorosa mão de obra sob a mais refinada elegancia.

Que o perigo jámais o ameace! Mas se tal succeder, então, que V. S. esteja no momento armado com um bom SMITH & WESSON!

A venda nas melhores Casas de Armas e Ferragens em todo o mundo.

SMITH & WESSON

SPRINGFIELD MASS. U.S.A.

FABRICANTES DE REVOLVERS

(13002)

LOTERIAS

Loteria da Capital Federal

Lista geral dos premios da 19ª extracção realizada em 23 de janeiro de 1929, 86 do plano n. 18.

Premios sorteados

10.560	50:000$000
7.568	10:000$000
8.370	5:000$000

3 premios de 2:000$000

8876 9896 16037

6 premios de 500$000

3801 5175 12176 15872 19923 19965

10 premios de 500$000

8302	8894	5958	5991	6518
7104	9258	10694	10756	15402

74 premios de 200$000

57	58	552	823	1053
1103	1175	1826	1970	2144
2380	2579	2696	2784	3175
3223	4223	4412	4911	5470
5791	6353	6740	7246	7806
8410	8441	8608	8677	8687
8868	9718	9766	9846	9977
10195	10215	10219	10709	10955
11357	11475	11476	11518	11594
11619	12142	12164	12498	12843
13165	13176	13468	13831	13843
14959	15230	15483	16136	16313
16469	16530	16702	17054	17245
17651	18610	18918	19102	19278

19402 19505 19561 19681

Approximações

10559 e 10561	600$000
7567 e 7569	300$000
8369 e 8371	200$000

Dezenas

10551 a 10560	400$000
7561 a 7570	300$000
8361 a 8370	200$000

Terminação

Todos os numeros terminados em 0 têm 30$000.

O fiscal do governo, René Mostardeiro — Pelo director assistente, Manoel Luiz Pereira Bernardino, sub-chefe da contabilidade — O escrivão, Firmino de Cantuaria.

Todos os numeros terminados em 01, 23, 37, 68, 71, 72, 75, 76, 77 e 96, tendo o carimbo do balcão do "Ao Mundo Loterico" e não estando premiados têm direito a metade da quantia de seu preço, acquisitivo em bilhetes de outras loterias.

— O "Ao Mundo Loterico" — paga os premios pela lista acima visto a mesma ser official.

SORTES GRANDES!...

Só na "*Deusa da Sorte*"

Avenida Rio Branco, 151

(3900)

LOTERIA DE MINAS GERAES

Sabe-se por telegramma

Extracção de hontem:

10.653 (Barra Pirahy)	200:000$
10.603 (Alfenas)	20:000$
6.856 (Christina)	5:000$
11.259 (Rio)	3:000$
11.520 (Rio)	3:000$

COQUELUCHE E TODAS AS TOSSES DE CREANÇAS

XAROPE NEGRI

EM TODAS AS PHARMACIAS

NEGRI E MUGGIA — MILANO — ITALIA

(7030)

RODA DA FORTUNA

1º Premio	0560—15
2º "	7568—17
3º "	8370—18
4º "	8876—19
5º "	9896—24
Moderno	270—18
Rio	918— 5
Salteado	10

Para hoje:

6235

7842

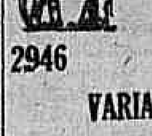

2946

9530

VARIANDO...

—6410—

ZANGÃO

A Garantia	723
Fluminense	135
Operaria	539
Noite	104
Caridade	101
Mineira	512

Nictheroy, 22-1-923.

A' Garantia	290
Fluminense	903
Operaria	813
Noite	176
Caridade	484
Mineira	672

Nictheroy, 23-1-929.

ARELLO SERTÃO»

(DE CAROÇO DE ALGODÃO)

Alimento sem rival para os animaes. Augmenta consideravelmente a producção do leite. O mais rico em proteina e o mais economico

COMPANHIA INDUSTRIA E VIAÇÃO DE PIRAPORA

Pirapora — E. F. C. B. — Minas

Escriptorio: Av. Rodrigues Alves, 431 (17819)

Navegação do Rio São Francisco

DESPACHO DE MERCADORIAS

Empreza Viação do São Francisco em trafego mutuo com as Estradas de Ferro Central, Oeste de Minas, Leopoldina, Rede de Sul-Mineira, e todas as demais filiadas á Contadoria Ferroviaria. Despachos de mercadorias entre as estações dessas Estradas e todos os portos do rio São Francisco e seus affluentes: Rio Grande, Correntes e Preto.

Agencia em Pirapora. Vapores todas as semanas. Informações: Avenida Rodrigues Alves, 431 — Empreza Viação do São Francisco. (17880)

Rheumatismo

Não se illudam com panacéas e analgesicos de alivios ephemeros. O unico remedio que cura o rheumatismo de qualquer origem em poucos dias, é RHEUMALINA, adoptado por todos os hospitaes. Peça-o ao seu pharmaceutico. (17807)

OCULOS

Nickel c/ grão	6$000
Nickel c/ cor	3$000
Tartaruga c/ cor	4$000
Tartaruga c/ grão	10$000
Pince-nez c/ grão	3$000
Pince-nez c/ chapeado	10$000

Concerta e avia receitas.

VENDAS POR ATACADO

Rua Sete de Setembro 55 (3685)

(3636)

SENHORAS

Seringas hygienicas

Casa Oswaldo Cruz

Rua 7 de Setembro, 213

Tel. Central 4677 (3918)

CALLOS

Maravilhosa descoberta scientifica para acabar com os callos. Uma gotá mata a dôr em menos de 3 segundos. E o callo se enruga, desprendendo-se facilmente. Os medicos o declaram milagroso. Cuidado com as imitações! A venda em toda a parte.

—"GETS-IT"—

Chicago, E. U. A.

(1628)

SANATORIO RIO COMPRIDO

Direcção do Dr. CRISSIUMA FILHO

SITUADO EM MEIO DE PARQUE AJARDINADO PARA CONVALESCENTES, PARTOS E OPERAÇÕES e tratamentos, podendo o doente ter ou não enfermeira. Secção especial para tratamento medico e cirurgico ao alcance de todos. DIARIAS A PARTIR DE 10$000

Nas segundas, quartas e sextas, das 3 ás 5 do Dr. Crissiuma Filho de consultas ao Sanatorio. Tratam-se as molestias nervosas.

Rua Santa Alexandrina, 234 — Tel. Villa 4001 (17578)

ESPLENDIDO PALACETE

Aluga-se um optimo palacete situado em um dos melhores pontos de Copacabana, proprio para familia de alto tratamento, com 4 salas, 7 quartos, cosinha, copa, garage, jardim, etc. — Vende-se os moveis. Informa-se neste escriptorio, com o sr. Braga. (D 19672)

PNEUMATICOS

Compra-se ou troca-se novos e usados. Rua do Cattete, 41 — Rua S. Clemente, 187. Telephone Sul 2465. — Junqueira de Aquino & Comp. (A 10634)

Doenças do Figado

TRATAMENTO EM 24 HORAS SEM DOR, SEM OPERAÇÃO E SEM DIETA, DAS PEDRAS DO FIGADO OU CALCULOS BILIARES

PELO ESPECIFICO ALLEMÃO

VITAL-CUR

Approvado pela Directoria Geral de Saude Publica

Innumeros attestados medicos e referencias de todos os paizes

Deposito geral: N. S. CAMPOS — Rua Buenos Ayres, 46, 1º — Teleph. N. 4858 — Rio.

FAZENDA

Vende-se uma no Estado do Espirito Santo, distante da Estrada de Ferro 2 1|2 leguas e ficará a 2 1|2 kilometros da E. Ferro do Litoral que está sendo construida pelo governo do Espirito Santo, terras excellentes para café e cereaes, 150 alqueires de 75|75 metade em mattas, 50 mil cafeeiros de 2 1|2 a 4 1|2 annos, 30 mil pés de café de 8 mezes, derribadas já queimadas para 40 mil pés de café, cannavial, pastos, manga de porcos, 8 casas, arados, porcos, casa para negocio, rio á porta e aguas em todas as grotas. As lavouras já dão este anno 500 arrobas. — Preço 100 contos. Tratar com Dyonisio Costa, estação de Mimoso, E. F. Leopoldina. (A 10859)

PIANOS

NOVOS

A vista 3:200$ e 3:400$

A prazo — Prestações desde

122$000

Sómente para o DISTRICTO FEDERAL

Avenida 28 Setembro, 341

Tel. Villa 3228

(17805)

TERRAS PROPRIAS PARA A CULTURA DE LARANJAS

Vende-se em prospero suburbio do Rio, servido por duas estradas de ferro, optimas terras para o cultivo de laranjeiras, em lotes de 10.000 m2 para cima. Temos para fornecer immediatamente, mudas para enxerto, em qualquer quantidade. — Informações na Rua Marechal Floriano, 18, 1º. (A 11751)

ODEON - GLORIA - PALACIO - MEM DE SÁ - REPUBLICA

PROGRAMMA SERRADOR C. B. C.

HOJE — um PROGRAMMA NOVO — em que o PROGRAMMA SERRADOR apresenta mais um trabalho da grande e querida artista

LIA DE PUTTI

Elle lhe pedira: "QUERES SER MINHA ESPOSA?"

E ella, que não o amava, ou que amava outro, — respondêra: — "SIM..."

E DEPOIS ?

No programma: Mack Sennett apresenta a comedia Pathé

— O JOGO DO MARIDO —

E a Tiffany — mais um dos seus lindos coloridos:

"LEMBRANÇAS"

Horario — 2 — 4 — 6 — 8 e 10 horas.

em ROMANCE DE COMEDIANTES

SEGUNDA-FEIRA

O grande e formidavel o comico dos comicos!

S. CHAPLIN

na esplendida comedia da Metro Goldwyn Mayer.

SAIAS

No «Gloria» não ha verão !

O programma Urania — apresenta HOJE

BRIGITTE HELM

PROGRAMMA URANIA

A ADORAVEL CREADORA DE "METROPOLIS" E DE "ALRAUNE" E' MAIS UMA VEZ FORMIDAVEL EM

TRAIÇÃO

No programma — a comedia — AS AVENTURAS DE UM JOGADOR DE BOX — E o UFA-JORNAL N. 58.

Horario — 2 — 4 — 6 — 8 e 10 horas.

Segunda-feira — SURPRESAS DO DESTINO — com Harry Liedtke.

HOJE — Terceira visão de arte e de encantos da maga artista da dansa

TORTOLA Valencia

UM NOVO PROGRAMMA HOJE AS 9 HORAS DA NOITE.

SABBADO E DOMINGO

(A' noite)

Um novo espectaculo de

ZULMIRA MIRANDA

com seus fados e os GUITARRISTAS

HOJE — MATINE'E, ás 2 horas.

Tres films magnificos em um só programma.

Escrava do Ouro

em 8 partes, do programma Matarazzo, com a linda Irene Rich

Princezinha endiabrada

film em 8 actos, do prog. Urania, com Mady Christians

E ainda — O 4º episodio do

Phantasma do Louvre

Prog. R. V. C.

Amanhã — John Barrymore — em TEMPESTADE — e o film — DOIS TURUNAS NA GUERRA.

HOJE — MATINE'E, á 1 hora.

Um programma novo.

Desfructando a alta sociedade

em 7 partes da Paramount Pictures, com o querido artista ADOLPH MENJOU.

Illusões perdidas

um film em 8 partes de verdadeira emoção.

com Jackson Robson

E mais UFA JORNAL do Programma Urania.

AMANHÃ — Douglas Fairbanks em PIRATA NEGRO — e Hoot Gibson, em CAVALLOS PINTADOS.

COMPANHIA BRASIL CINEMATOGRAPHICA

CAPITOLIO — IMPERIO

HORARIO — 2 — 3,40 — 5,20 — 7 — 8,40 — 10,20

Paramount Pictures

HOJE

HORARIO — 2 — 3,40 — 5,20 — 7 — 8,40 — 10,20

Como complemento do programma: — PARAMOUNT JORNAL N. 28 e VERDADE NUA e CRUA — Comedia em dois actos.

Jack Holt e Nancy Carroll em

AGUA VIVA

"WATER HOLE"

um film Paramount

A SEGUIR:

THOMAS MEIGHAN e EVELYN BRENT e RENÉE ADORÉE em

FORÇA QUE SEDUZ

"THE MATING CALL"

um film PARAMOUNT

Como complemento do programma: — PARAMOUNT JORNAL N. 25 e UMA COMEDIA, em dois actos.

UM FILM DA METRO-GOLDWYN MAYER

Lawrence Gray Louise Lorraine em

VULTOS NOCTURNOS

"Shadows of the night"

A SEGUIR:

UMA "REPRISE" ANSIOSAMENTE ESPERADA

DON Q O FILHO DO ZORRO com DOUGLAS FAIRBANKS

UM FILM DA UNITED ARTISTS

ELECTRO-BALL

RUA VISCONDE DO RIO BRANCO, 51

HOJE 14 horas HOJE

Um esplendido encontro esportivo em 20 pontos

ANGEL — ERMUA — (Azues)

versus

ITUARTE — ANSOLA — (Vermelhos)

No CINEMA:

ALTO E ELEGANTE — Um drama em sete actos, interpretado por Maurice Flynn.

Um variado programma — Um variado programma

No ELECTRO-BALL:

Rua Visconde do Rio Branco, 51

Cinema Nacional

Rua Voluntarios da Patria, 335 — PHONE SUL 0072

Hoje — Matinée

Malcolm Mc Gregor

MAR E TORMENTA

«Serrador»

Mae Busch, em

Sexo Sincero

«Matarazzo»

Jornal N. 30 e 1 comedia

Amanhã: Abraune

Poltronas

para Theatro e Cinemas, de imbuya, com cavallete de ferro. Diversos modelos.

Preços vantajosos. Catalogo illustrado gratis.

C. BIEKARCK & CIA.

Rua 7 de Setembro, 209 — caixa postal, 707. — RIO. (3828)

Cinema LAPA

Av. MEM DE SA', 23. C. 2543

Mãe sem filhos

com MARY CARR

Dinheiro e sangue

com TOM MIX

Uma comedia e um jornal

Sessões de uma hora em deante

Cine RIO BRANCO

(EX-UNIVERSAL)

R. Senador Euzebio 132 — N. 1639

Um beijo por Gloria

com SUE CAROFF

Capacetes de Aço

com CONRAD NAGEL

e uma comedia

Sessões de uma hora em deante (4417)

THEATRO SÃO JOSÉ - Empresa PASCHOAL SEGRETO

MATINÊES DIARIAS A PARTIR DE 2 HORAS

HOJE - NA TELA

EM MATINE'E E SOIRE'E

MARTINI COCK-TAIL

A alegria da vida, num admiravel film, da Fox, com MARY ASTOR, ALBERT GRANT e MATT MOORE.

Orchidéa

Um film comedia do Programma Serrador, com RICARDO CORTEZ.

HOJE - NO PALCO

A's 4,30 e 7 3|4 — COMPANHIA ZIG-ZAG.

Ultimo dia de espectaculo — A "revuette" comica de PINTO FILHO e FRANCISCO SA', com musica de BRAZILIO GUARANY e DE BICALHO.

Vae, mas custa!...

AVISO: A Companhia Zig-Zag faz suas despedidas, por ter de realizar brilhante temporada no Cine Theatro Imperial, em Nictheroy.

AMANHÃ — NO PALCO — AMANHÃ

SESSÕES DE 4,30 E 8,30

Sensacional apresentação, em magnificos espectaculos alternados com films seleccionados, da

Companhia Brasileira de Theatro Comico

Sob a direcção artistica do professor EDUARDO VIEIRA, com o seguinte brilhante elenco: LIA BINATTI, MANOELINO TEIXEIRA, MANOEL DURAES, OLGA NAVARRO, LYGIA SARMENTO, DULCE DE ALMEIDA, AUGUSTA GUIMARAES, MARGARIDA DE OLIVEIRA, LECTICIA FLORA, GEORGINA TEIXEIRA, NELLA REGINI; AFFONSO STUART, FERNANDO RODRIGUES, ARTHUR CASTRO, ROQUE DA CUNHA; sendo a estréa com a peça comica de CELESTINO SILVA

O HOMEM DA CAPA PRETA

CHAUFFEUR

Offerece-se um italiano mecanico, com 20 annos de profissão, para familia de tratamento, dando optima referencia de sua conducta; para informação é favor dirigir carta á rua da Alfandega, 71, sob. Phone N. 2373. (A 11826)

CINE-PARQUE BRASIL

R. D. Anna Nery 258 — V. 1289

UMA NOIVA EM CADA PORTO, com Victor Mc Laglen e BORBOLETA DOURADA, com Lily Damita. Sabbado e domingo: PARAISO, com Milton Sills e KNOUKAUT, com Charles Ray. (4416)

Cinema Guarany

R. Frei Caneca, 133 — N. 4284

PAPAE SOLTEIRO — com LEW CODY — UM FILHO SO' — com IRENE RICH (4415)

PALACIO THEATRO - HOJE - Quinta-feira, ás 9 horas - 3ª noite de arte e encantos

TORTOLA VALENCIA

tão applaudida nos seus dois primeiros espectaculos — dará o seu 3º programma de arte

Popular

HOJE

Josephina Baker, em — O despontar de uma estrella, Tom Tyler, em — Uma lição aos tratantes, Tim Mac Coy, em — O aventureiro — O Rei da Floresta, e Comedia.

Mascotte

HOJE

Reginald Denny, em Com medo das mulheres, Victor Mac Laglen, em — O Pirata do Rio Hudson, e Comedia.

Primor

HOJE

Hoot Gibson, em — Cavallos Pintados, Milton Sills, em — O Valle dos Gigantes, Gary Cooper, em — Ultima prisioneira e Comedia.

Paris

HOJE

Pola Negri, em — RACHEL, Harry Liedtke, em — ESTUDANTE MENDIGO, A GRANDE CORRIDA, e Comedia.

CORISTAS SEDUCTORAS

Uma alta-comedia UNIVERSAL JEWEL — Com

ALICE DAY

LILIAN TASHMAN e MATT MOORE

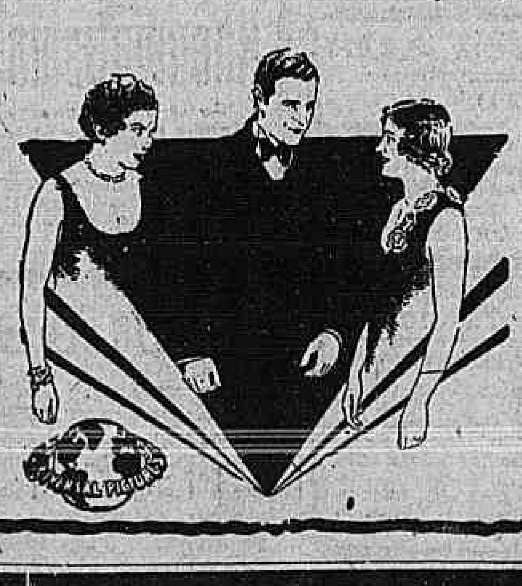

Um ambiente de luxo e elegancia. Uma intriga amorosa, um namorado bieffado, um desenlace imprevisto!

HOJE no PATHE'

Theatro S. José

Empresa Paschoal Segreto

AMANHÃ

Sessões de 4,30 e 8,30

Brilhantissima apresentação da COMPANHIA BRASILEIRA DE THEATRO COMICO

Com a peça engraçadissima de Celestino Silva em primeiras representações

O HOMEM DA CAPA PRETA

Actuação destacada de Lia Binatti, Manoelino Teixeira, Manoel Durães, Olga Navarro, Lygia Sarmento, Affonso Stuart, Augusta Guimarães, Fernando Rodrigues, Arthur Castro, Margarida de Oliveira, Nella Regini, Roque da Cunha.

Direcção artistica do Professor Eduardo Vieira (A 11822)

Caldeira de Vapor

Precisa de uma horizontal multitubular, de 15 cavallos ou pouco mais.

RUA DA QUITANDA, 39

2º andar, sala 10

TRIANON

Cia. Abigail Maia-Oduvaldo Vianna

HOJE — HOJE

A's 7 1|2

A victoriosa comedia de Gastão Tojeiro

ONDE CANTA O SABIA

(O "record" de representações em 1921)

A's 9 horas

O MINISTRO DO SUPREMO

(Que hontem obteve geraes applausos)

A's 10 1|2: — Primeira do formidavel gargalhada em 3 quadros

O Belchior da Sorte

3ª feira, 29 — Festa de Oduvaldo Vianna

PYGMALION

BREVE: A CAIPIRINHA

Theatro RECREIO

Empreza A. NEVES & CIA.

HOJE as 7 3|4 — HOJE ás 9 3|4

Grandioso festival em récita artistica do primeiro tenor brasileiro VICENTE CELESTINO, com a exhibição da rainha de todas as revistas:

MISS BRASIL

da consagrada parceria MARQUES PORTO-LUIZ PEIXOTO

Na 1ª sessão, além de MISS BRASIL, haverá um acto lyrico em que tomarão parte: Lucinda Scero, a distincta soprano, que cantará com Vicente Celestino o duetto d'"O GUARANY"; Ernesto De Marco, festejado barytono, cantará o prologo de "PALHAÇOS"; Vicente Celestino, interpretará "ANDRE'A CHENIER" — (Romanza).

Na 2ª sessão, MISS BRASIL será accrescida de um soberbo acto de variedades, em que se apresentarão os applaudidos folk-loristas Francisco Alves e Rogerio Guimarães, com interpretes ao violão, de lindas musicas e canções regionaes.

Uma banda de musica, do Corpo de Bombeiros, abrilhantará os espectaculos.

Amanhã — Sempre — MISS BRASIL

Theatro LYRICO

SABBADO, 26 DE JANEIRO, SABBADO

— A'S 21 HORAS —

FESTA DA CANÇÃO E DA POESIA POPULAR DO BRASIL

RECITAL DE

Patricio Teixeira

Com o concurso de Pixinguinha, Gustavo Ribeiro, Donga e Nelson Alves.

PROGRAMMA TODO NOVO

Bilhetes á venda com enorme procura. — Frizas, 35$000 — Camarotes, 30$000 — Poltronas e Varandas, 6$000 — Cadeiras, 5$000 — Balcões, 4$000 — Galerias, 2$000 e 3$000.

CENTRAL

2ª feira: CHARLES MURRAY na comedia da FIRST NATIONAL "TIRANDO PARTIDO"

HOJE

As attracções da South American Tour

BETTY BLAIR

assombrosa bailarina americana, nas mais sensacionaes dansas acrobaticas

EDISON

o pequeno prodigio — e a sua magnifica troupe de creanças

MISS JULIETA

magnificos trabalhos sobre trapezios

OS AYMORE'S

dansarinos acrobaticos

NO PALCO

SAN MARTIN

calculador ultra rapido um verdadeiro phenomeno de memoria

YARA e YATI

esplendido duo de bailarinos classicos e modernos

CAV. CASTILHO

o extraordinario ventriloquo com sua nova troupe de bonecos

MOLINA

o homem moinho, paradista

LOLA CARELLI

cantora lyrica

NA TELA

Lucy Doraine

— a mulher tentação em

A ULTIMA CARTADA

Um film vibrante da "First National"

Complemento extra:

ESCOTEIROS DE QUALIDADE

Comedia

M. G. M. NEWS 66 — Jornal

2ª feira: Estréa de INDIO MANOL. Equilibrista. Saltador Malabarista

HORARIO DO PALCO: A's 3 1|2 e 8 1|2: Os Aymorés; Lola Carelli; Betty Blair; San Martin. A's 5 1|2 e 11 hs.: Molina; Yara e Yaty; Miss Julieta; Cav. Castilho.

BREVE — No palco: Estréa de PEARL Y RODOLPH acrobatas fantasistas South American Tour

IDEAL

R. Carioca 60|64 — Tel. C. 1027

HOJE

GARY COOPER — EM —

O primeiro beijo

actos da "Paramount"

HOJE

LEW CODY e AILEEN PRINGLE — EM —

Nêne cyclone

7 actos da Metro Gldwyn Mayer

2ª FEIRA

RAMON NOVARRO, em Procellas do coração "Metro-Goldwyn-Mayer"

LEWIS STONE, em A região estrangeira "Universal"

ATLANTICO

Tel. Ip. 1531

Hoje — Matinée

GARY COOPER, em A ultima prisioneira "Paramount"

FRANCIS BUSHMAN em VIDA DA MEIA NOITE "Vitagraph"

Amanhã: Lon Chaney, em PIRATAS MODERNOS — WILLIAM HAINES, em D. PIRATÃO

AMERICANO

Tel. Ip. 0622

Hoje — Matinée

MARY PICKFORD, em O PEQUENO LORD FOUNTROY "United Artists"

KEN MAYNARD, em O VALLE DA AVENTURA

Sabbado: OLIVE BROOK em A ARMADILHA PERFUMADA

GUANABARA

Tel. Sul 2418

Hoje — Matinée

MARY PICKFORD, em MEU UNICO AMOR "United Artists"

THOMAS MEIGHAN, em A LEI DOS FORTES "Paramount"

Amanhã: Lon Chaney, em PIRATAS MODERNOS

BUSTER KEATON, em MARINHEIRO DE ENCOMMENDA

TIJUCA

Tel. V. 3655

Hoje — Matinée

NORMA TALMADGE, em DAMA DAS CAMELIAS "United Artists"

VERA REYNOLDS, em DIVINA PECCADORA "E. D. C."

Sabbado: Ronald Colman, em "Beau Geste"

Tim Mc Coy, em "avaliro das Trevas"

IRIS

R. Carioca, 49|51 — Tel. C. 4152

HOJE — Na tela

No PALCO:

A's 3 e 8 1|2

A burleta em 2 quadros

A FLOR DO MANACA'

pela Cia. Lyzon Gaster — Juvenal Fontes (Jéca tatú).

ANNETTE BENSON EM — Confetti

7 actos da "First National"

KEN MAYNARD EM — O VALLE DA AVENTURA

O BATE-BOLA DO AMOR "Paramount"

A ULTIMA CARTADA "First National"

AMERICA

Tel. V. 4575

Hoje e amanhã

CORINNE GRIFFITH, em JARDIM DO EDEN "United Artists"

WILLIAM HAINES, em D. PIRATÃO "Metro-Goldwyn-Mayer"

Sabbado: Reginald Denny em COM MEDO DAS MULHERES

BRASIL

Tel. V. 2012

Hoje — Matinée

RONALD COLMAN, em BEAU GESTE "Paramount"

Mais 1 comedia e um jornal

Amanhã: Lon Chaney, em PIRATAS MODERNOS

CONSTANCE TALMADGE em MARIDO DE MENTIRA

VELO

Tel. V. 0874

Hoje — Ultimo dia!

LON CHANEY, em PIRATAS MODERNOS "Metro Goldwyn Mayer"

KEN MAYNARD, em TRATO E' TRATO "First National"

Amanhã: Pola Negri, em HOTEL IMPERIAL

HADDOCK-LOBO

Tel. V. 0480

Hoje — Matinée

CORINNE GRIFFITH, em JARDIM DO EDEN "United Artists"

TIM MC COY, em CAVALLEIRO DAS TREVAS "Metro Goldwyn Mayer"

Amanhã: REGINALD DENNY, em COM MEDO DAS MULHERES

VILLA ISABEL

Tel. V. 1582

Hoje — Matinée

REGINALD DENNY, em COM MEDO DAS MULHERES "Universal"

AGNES AYRES, em NOITE TEMPESTUOSA "E. D. C."

No palco: Estréa de Carlito patinador e Pefe Georgette.